Հ Ա Շ Վ Ե Տ Վ ՈՒ Թ Յ ՈՒ Ն

(Տեղեկանք-հիմնավորում)

Երևան քաղաքի 2025 թվականի բյուջեի կատարման տարեկան

Երևան քաղաքի 2025 թվականի բյուջեի կատարման վերաբերյալ հաշվետվությունը կազմվել է՝ հիմք ընդունելով «Երևան քաղաքում տեղական ինքնակառավարման մասին», «ՀՀ բյուջետային համակարգի մասին», «Գանձապետական համակարգի մասին» օրենքերով ամրագրված դրույթները և ՀՀ ֆինանսների նախարարի 2019 թվականի մարտի 13-ին ընդունված հ. 254-Ն հրամանի պահանջները:

Երևան քաղաքի 2025 թվականի բյուջեի ընդամենը փաստացի եկամուտները կազմել են 148,517,551.6 հազար դրամ՝ ծրագրված[1] 147,815,228.7 հազար դրամի նկատմամբ, կամ կատարողականը կազմել է 100.5%: Ընդ որում՝ 2024 թվականի նկատմամբ 2025 թվականի փաստացի եկամուտները հավաքագրվել են 31,802,001.4 հազար դրամով ավել:

Երևան քաղաքի 2025 թվականի բյուջեի վարչական մասով ծրագրված 147,499,133.4 հազար դրամ ընդամենը եկամուտների դիմաց փաստացի մուտքագրվել է 148,243,871.2 հազար դրամ (կատարողական՝ 100.5%), ինչը 2024 թվականի փաստացի ցուցանիշից (116,348,987.2 հազար դրամ) 31,894,884.0 հազար դրամով ավել է, իսկ ֆոնդային մասով ծրագրված 5,742,606.3 հազար դրամի դիմաց ընդամենը եկամուտները փաստացի կազմել են 946,680.5 հազար դրամ, մինչդեռ 2024 թվականի փաստացի ցուցանիշը կազմել է 15,279,563.0 հազար դրամ, ընդ որում 2024 թվականի նկատմամբ 2025 թվականի փաստացին 14,332,882.5 հազար դրամով պակաս է: Ֆոնդային մասով ընդամենը փաստացի եկամուտներից 673,000.0 հազար դրամը (նախատեսված՝ 5,426,511.0 հազար դրամ) վարչական մասի պահուստային ֆոնդից բյուջեի ֆոնդային մաս հատկացումն է, իսկ 2024 թվականին հատկացումը այս մասով փաստացի կազմել է 14,913,000.0 հազար դրամ:

Երևան քաղաքի 2025 թվականի բյուջեով սեփական եկամուտները ծրագրվել են 88,655,649.9 հազար դրամ, որի դիմաց փաստացի կատարողականը կազմել է 96,596,595.3

[1] Սույն հաշվետվությունում որպես ծրագրային կամ նախատեսված ցուցանիշներ ներկայացվել են 2025 թվականի **ճշտված բյուջեի** ցուցանիշները

հազար դրամ կամ 109.0%: Ընդ որում, սեփական եկամուտների տարեսկզբին հաստատված բյուջեի ցուցանիշը՝ 90,234,059.9 հազար դրամ, 2025 թվականի ճշտումների արդյունքում նվազեցվել է 1,578,410.0 հազար դրամով: Սեփական եկամուտների փաստացի հավաքագրումն ավել է 2024 թվականի փաստացի ցուցանիշից 25,396,956.5 հազար դրամով:

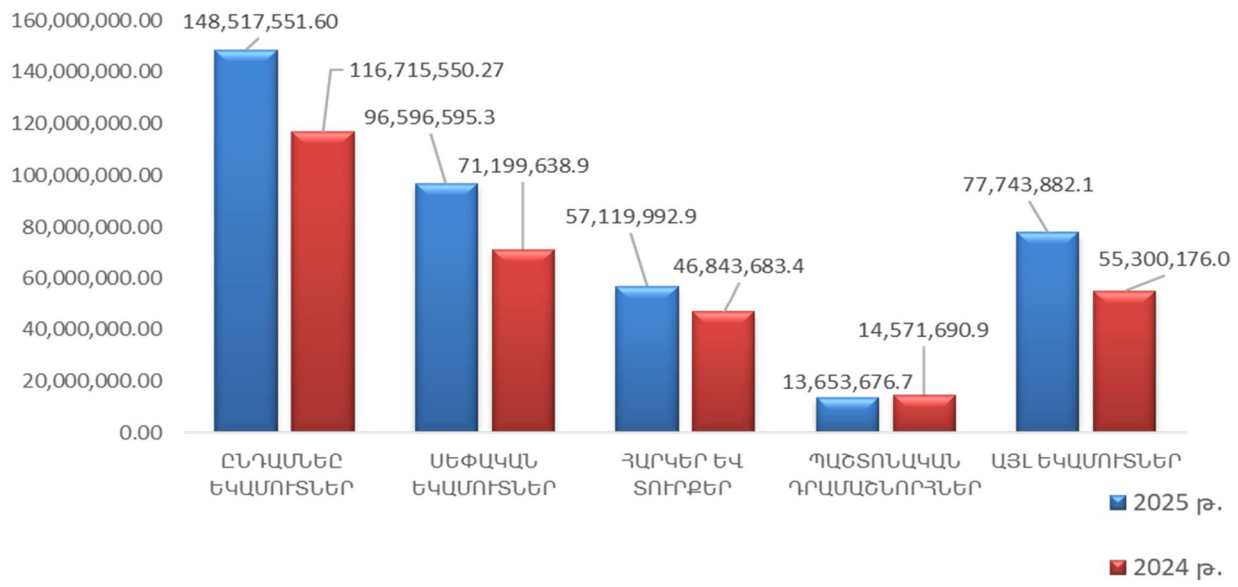

Գծապատկեր 1. *2024 և 2025 թվականների փաստացի եկամտային ցուցանիշների համեմատական*

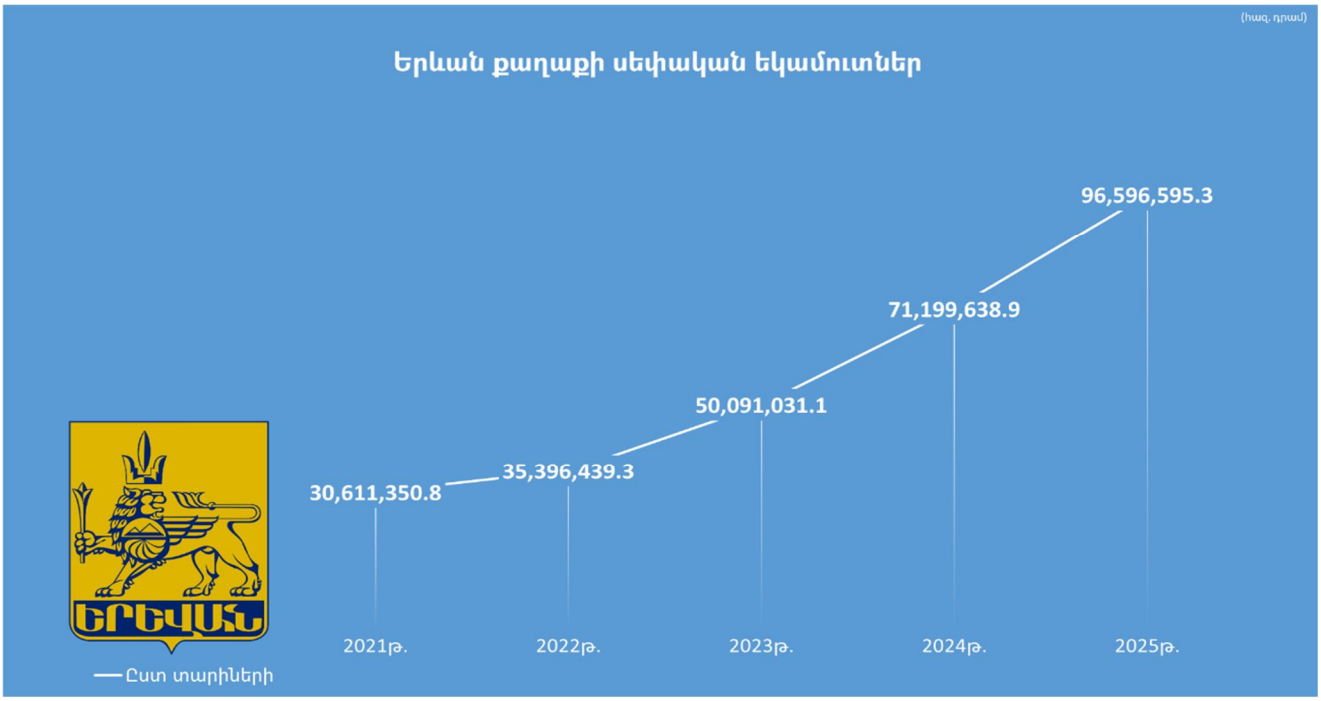

Գծապատկեր 2. *Երևան քաղաքի 2021-2025 թվականների փաստացի հավաքագրված եկամուտները*

Երևան քաղաքի 2025 թվականի բյուջեի միջոցների հաշվին իրականացվել է 140,825,881.4 հազար դրամի ծախսեր՝ կազմելով նախատեսված բյուջեի 90.0%-ը, ինչը 2024 թվականի 113,699,633.8 հազար դրամ փաստացի ծախսերից 27,126,247.6 հազար դրամով ավելի է: Նախատեսված և փաստացի ծախսված գումարների շեղումները հիմնականում պայմանավորված են գնումների գործընթացում առաջացած խնայողություններով և պայմանագրային պարտավորությունների անցումներով:

Ստորև ներկայացվում է Երևան քաղաքի 2025 թվականի բյուջեի փաստացի եկամուտների և ծախսերի առավել մանրամասն քանակական և համեմատական վերլուծությունը:

Եկամուտներ

Երևանի 2025 թվականի բյուջեի փաստացի եկամուտների 38.4%-ը ձևավորվել է հարկային եկամուտների և տուրքերի հաշվին, որից 15.5%-ը՝ գույքային հարկեր անշարժ գույքից, 9.7%-ը՝ գույքային հարկեր այլ գույքից, 12.7%-ը՝ տեղական տուրքերից, 0.5%-ը՝ համայնքի բյուջե վճարվող պետական տուրքերից: Հաշվետու ժամանակահատվածում փաստացի եկամուտների 9.2%-ը ձևավորվել է պաշտոնական դրամաշնորհներից, 52.4%-ը՝ այլ եկամուտների հաշվին, որից 0.2%-ը՝ շահաբաժիններից, 1.6%-ը՝ գույքի վարձակալության դիմաց եկամուտներից, 31.8%-ը՝ համայնքի բյուջեի եկամուտներ ապրանքների մատակարարումից և ծառայությունների մատուցումից, 17%-ը՝ վարչական գանձումներից, 1.8%-ը՝ տույժերից, տուգանքներից:

Երևան քաղաքի 2025թ. բյուջեի ընդամենը եկամուտների տեսակարար կշիռը

Գծապատկեր 3. *Երևան քաղաքի 2025թ. բյուջեի ընդամենը փաստացի եկամուտների կառուցվածքը և տեսակարար կշիռը:*

Հարկեր և տուրքեր.

Հարկային եկամուտների և տուրքերի մասով 2025 թվականի փաստացի կատարման ցուցանիշները կազմել են 57,119,992.9 հազար դրամ՝ ծրագրված 50,326,198.0 հազար դրամի նկատմամբ, միաժամանակ նաև գերազանցելով 2024 թվականի փաստացի ցուցանիշը 21.9%-ով: Ծրագրված և փաստացի ցուցանիշների շեղումը հիմնականում պայմանավորված է գույքային հարկեր անշարժ գույքից եկամտատեսակի ավելացմամբ, ինչը պայմանավորված 2025 թվականի ընթացքում ավարտական ակտ չունեցող բազմաբնակարան և այլ շենքերը, որպես մեկ միավոր ավարտված շինություն դիտարկելու հետևանքով հաշվարկված անշարժ գույքի հարկի վճարումներով, այդ թվում՝ Երևան քաղաքի ավագանու 09.09.2025 թվականի 415-Ա որոշման հիման տրամադրված արտոնությունների տրամադրման արդյունքում կատարված վճարումներով, ինչպես նաև 2025 թվականի ընթացքում առաջացած նոր գույքային միավորների համար անշարժ գույքի հարկի վճարումներով, ինչպես նաև շինարարության թույլտվության տուրքերի ավելացմամբ, ինչը պայմանավորված է Երևան քաղաքում շինարարական աշխատանքների ծավալի ավելացմամբ:

Հարկային եկամուտների հավաքագրումը 2025 թվականին կազմում է 37,457,576.3 հազար դրամ՝ գերազանցելով 2024 թվականի փաստացի ցուցանիշը 10,890,345.6 հազար դրամով: Մասնավորապես, գույքային հարկեր անշարժ գույքից հավաքագրվել է 23,038,659.1 հազար դրամ՝ ծրագրվածի 117.6%-ը, որը կազմում է հարկային եկամուտների 61.5%-ը, իսկ 2024 թվականի փաստացի ցուցանիշից ավել է 9,238,066.5 հազար դրամով: Փոխադրամիջոցների համար գույքահարկը, որը իր հերթին կազմում է հարկային եկամուտների 38.5%-ը, 2024 թվականի փաստացի ցուցանիշից հավաքագրվել է 1,652,279.0 հազար դրամով ավել և կազմել է 14,418,917.2 հազար դրամ՝ ծրագրվածից 438,189.4 հազար դրամով ավել, ինչը պայմանավորված է 2025 թվականի ընթացքում փոխադրամիջոցների քանակի ավելացմամբ, ինչպես նաև ապառքների՝ նախատեսվածից շուրջ 1%-ով ավելի գանձմամբ:

Տեղական տուրքերի մասով եկամտի հավաքագրումը գերակատարվել է՝ փաստացի կազմելով 18,899,699.8 հազար դրամ՝ ծրագրված 16,163,993.7 հազար դրամի նկատմամբ կամ կատարողականը կազմել է 116.9%, իսկ 2024 թվականի համեմատ այն հավաքագրվել է 615,748.9 հազար դրամով պակաս:

Տեղական տուրքերի կազմում 82.6% տեսակարար կշիռ է ապահովել նոր շենքերի, շինությունների և ոչ հիմնական շինությունների շինարարության (տեղադրման) թույլտվության համար փաստացի հավաքագրված 15,615,041.5 հազար դրամ տուրքը, որը գերակատարվել է 2,737,411.8 հազար դրամով: 2025 թվականի փաստացի ցուցանիշը պակաս է 2024 թվականի համապատասխան ցուցանիշից 508,373.7 հազար դրամով:

Արտաքին գովազդ տեղադրելու թույլտվության համար մուտքերը կազմել են 1,058,221.9 հազար դրամ՝ ծրագրված 1,200,500.0 հազար դրամի դիմաց, իսկ 2024 թվականի համեմատ 2025 թվականի փաստացի ցուցանիշը պակաս է 100,948.1 հազար դրամով: Ծրագրված և փաստացի ցուցանիշների նվազումը պայմանավորված է Երևան քաղաքում անօրինական տեղադրված գովազդների, գովազդի միջոցների ապամոնտաժումներով, ինչպես նաև չափորոշիչների համապատասխանեցման հետևանքով վճարման չափի նվազմամբ:

Ոգելից խմիչքների ու ծխախոտի արտադրանքի վաճառքի համար տուրքերի մասով մուտքերը գերակատարվել են 10.4%-ով և կազմել են 654,776.7 հազար դրամ՝ ծրագրված 592,900.0 հազար դրամի դիմաց, որը 2024 թվականի փաստացի մուտքերից ավել է 1.4 %-ով:

Համայնքի վարչական տարածքում առևտրի, հանրային սննդի, զվարճանքի, շահումով խաղերի և վիճակախաղերի կազմակերպման օբյեկտներին, խաղատներին և բաղնիքներին (սաունաներին) ժամը 24.00-ից հետո աշխատելու թույլտվության համար տուրքերը կատարվել են 106.6%-ով, բացօթյա առևտուր կազմակերպելու թույլտվության համար՝ 100.1%-ով, համայնքի վարչական տարածքում համայնքային կանոններին համապատասխան հանրային սննդի կազմակերպման և իրացման թույլտվության համար՝ 123.2%-ով:

Այսպիսով՝

-Անշարժ գույքի հարկի և փոխադրամիջոցների գույքահարկի գծով փաստացի կատարողական ցուցանիշները կազմել են 37,457,576.3 հազար դրամ, ծրագրված 33,572,204.3 հազար դրամի նկատմամբ կամ կատարողականը կազմել է 111.6%,

-Տեղական տուրքերի գծով փաստացի կատարման ցուցանիշները կազմել են 18,899,699.8 հազար դրամ՝ ծրագրված 16,163,993.7 հազար դրամի դիմաց, կամ կատարողականը կազմել է 116.9%,

-Պետական տուրքերի գծով փաստացի հավաքագրվել է 762,716.8 հազար դրամ, ինչը 2024 թվականի փաստացի ցուցանիշից 1,712.9 հազար դրամով ավել է, իսկ ծրագրված 590,000.0

հազար դրամի դիմաց կատարողականը կազմել է 129.3%, աճը պայմանավորված է փաստացի եկամուտների վերլուծության հիման վրա կազմված պլանային ցուցանիշների համեմատ՝ ՀՀ արդարադատության նախարարության կողմից նշված տուրքի մասով մատուցված ծառայությունների քանակի ավելացմամբ, մասնավորապես՝

- քաղաքացիական կացության ակտեր գրանցելու հետ կապված համապատասխան գործարքներից՝ 142,488.4 հազար դրամ 100,000.0-ի դիմաց,
- նոտարական գրասենյակների կողմից նոտարական ծառայությունների հետ կապված համապատասխան գործարքներից՝ 620,228.4 հազար դրամ՝ 490,000.0-ի դիմաց:

Պաշտոնական դրամաշնորհներ.

Պաշտոնական դրամաշնորհների մասով մուտքերը կազմել են 13,653,676.7 հազար դրամ, ծրագրված 13,726,562.6 հազար դրամի նկատմամբ, կամ կատարվել է 99.5%-ով, իսկ շեղումը պայմանավորված է ՀՀ 2025 թվականի պետական բյուջեից որպես կապիտալ սուբվենցիա «Երևանի էներգաարդյունավետության» 1-ին ծրագրի ԱԱՀ-ի մասով համաֆինանսավորմամբ, որը կախված է ծրագրի փաստացի կատարված աշխատանքներից: Համեմատության համար՝ 2024 թվականին այս ցուցանիշը կազմել է 14,571,690.9 հազար դրամ, ինչը 918,014.2 հազար դրամով ավելի է 2025 թվականի մուտքերից:

Պաշտոնական դրամաշնորհների կազմում ՀՀ պետական բյուջեից ֆինանսական համահարթեցման սկզբունքով տրամադրվող դոտացիաների գծով փաստացի մուտքերը կազմել են 9,550,014.8 հազար դրամ՝ 2024 թվականի 8,436,821.9 հազար դրամի դիմաց, այլ դոտացիաները՝ 3,028,410.0 հազար դրամ, համեմատության համար՝ 2024 թվականին պետության կողմից այլ դոտացիան կազմել է 4,880,130.7 հազար դրամ, համայնքի բյուջե մուտքագրվող արտաքին պաշտոնական դրամաշնորհներ՝ ստացված միջազգային կազմակերպություններից կապիտալ ծախսերի ֆինանսավորման նպատակով 23,260.3 հազար դրամ՝ 2024 թվականի 210,928.0 հազար դրամի դիմաց, իսկ ՀՀ պետական բյուջեից ընթացիկ ծախսերի ֆինանսավորման նպատակով տրամադրվող նպատակային հատկացումներից (սուբվենցիաներից) մուտքերը՝ 847,042.5 հազար դրամ՝ 2024 թվականի 142,943.6 հազար դրամի դիմաց և կապիտալ ծախսերի ֆինանսավորման նպատակային

հատկացումները՝ 204,949.1 հազար դրամ (կատարողականը՝ 70.7%)՝ 2024 թվականի 122,457.7 հազար դրամի դիմաց:

Այլ եկամուտներ.

Երևան քաղաքի 2025 թվականի բյուջեով այլ եկամուտների գծով ծրագրված էր 83,762,468.1 հազար դրամի մուտքեր, որի դիմաց փաստացի հավաքագրվել է 77,743,882.1 հազար դրամ, ինչը 2024 թվականի փաստացի ցուցանիշից ավել է 22,443,706.0 հազար դրամով՝ գլխավորապես պայմանավորված Երևան քաղաքի տրանսպորտային բարեփոխումների շրջանակում միասնական տոմսային համակարգի ներդրմամբ: Ծրագրված և փաստացի ցուցանիշների շեղումները հիմնականում պայմանավորված է Երևանի քաղաքապետին պատվիրակված լիազորությունների շրջանակներում իրականացվող ծրագրերի ամբողջական կամ մասամբ չկատարմամբ, որոնց մի մասի պայմանագրային պարտավորությունները անցում են կատարել 2026 թվական:

Այլ եկամուտների մասով, մասնավորապես՝

-շահաբաժինների գծով փաստացի մուտքերը՝ ծրագրված 235,134.5 հազար դրամի դիմաց, կատարվել են 129.9%-ով՝ կազմելով 305,365.0 հազար դրամ, ինչը ավել է 2024 թվականի փաստացի ցուցանիշից 70,588.6 հազար դրամով:

-գույքի վարձակալությունից եկամուտների գծով փաստացի մուտքերը կազմել են 2,315,524.3 հազար դրամ, ծրագրված 2,270,988.8 հազար դրամի դիմաց կամ կատարողականը կազմել է 102%, իսկ 2024 թվականի փաստացի ցուցանիշի նկատմամբ հավաքագրվել է 439,063.8 հազար դրամով ավել,

-Կրթության, մետրոպոլիտենի կառավարման և դրա ենթակառուցվածքների զարգացման, քաղաքային լուսավորության, քաղաքացիական կացության ակտերի գրանցման ծառայությունների գործունեության կազմակերպման, պետական կազմակերպությունների աշխատողներին սոցիալական փաթեթով ապահովման, ինչպես նաև քաղաքային ենթակառուցվածքների զարգացման (այդ թվում՝ ճանապարհաշինություն, մանկապարտեզների վերակառուցում, մարզադպրոցի կառուցում, բուսաբանական այգու անտառապուրակի կառուցապատում, հանրային տրանսպորտի շարժակազմերի համալրում և արդիականացում, բազմաբնակարան շենքերի վերելակների արդիականացում,

ջրամատակարարման և ջրահեռացման համակարգի հիմնանորոգում) ոլորտներում Երևանի քաղաքապետին պատվիրակված լիազորությունների իրականացման ծախսերի ֆինանսավորման համար ՀՀ պետական բյուջեից ստացվող միջոցների գծով փաստացի եկամուտները կազմել են 38,267,279.6 հազար դրամ՝ ծրագրված 45,433,016.2 հազար դրամի դիմաց կամ կատարվել է 84.2%-ով, որը 2024 թվականի համեմատությամբ կատարվել է 7,323,059.1 հազար դրամով ավել:

-օրենքով սահմանված դեպքերում համայնքային հիմնարկների կողմից առանց տեղական տուրքի գանձման մատուցվող ծառայությունների դիմաց ստացվող (գանձվող) այլ վճարներ եկամտատեսակով ծրագրված 8,896,056.8 հազար դրամի դիմաց փաստացի կատարողականը կազմել է 8,976,153.4 հազար դրամ՝ 2024 թվականի փաստացի ցուցանիշից 8,940,061.9 հազար դրամով ավելի:

-տեղական վճարների գծով փաստացի եկամուտները 2024 թվականի համեմատությամբ ավել են 7,013,893.1 հազար դրամով և կազմել են 24,934,255.7 հազար դրամ՝ ծրագրված 23,178,001.8 հազար դրամի նկատմամբ կամ ծրագրվածի 107.6%-ը, ինչը պայմանավորված է աղբահանության վճարների մասով՝ բնակելի նշանակության շինությունների համար հաշվարկի մեթոդի փոփոխմամբ, ինչպես նաև նոր գույքային միավորների հաշվառմամբ, վճարման ծրագրային եղանակների հասանելիության ավելացմամբ, ինչպես նաև Երևան քաղաքում շինարարական աշխատանքների ծավալի ավելացմամբ:

-ինքնակամ կառույցների օրինականացման վճարների մասով փաստացի մուտքերը կազմել են 285,026.4 հազար դրամ, որը ծրագրվածից պակաս է 14,973.6 հազար դրամով, իսկ 2024 թվականի փաստացի ցուցանիշից՝ 156,415.4 հազար դրամով:

-վարչական իրավախախտումներից փաստացի մուտքերը կազմել են 2,605,672.8 հազար դրամ, ծրագրված 2,584,600.0 հազար դրամի դիմաց կամ ծրագրվածի 100.8%-ը, որն իր հերթին 1,087,158.0 հազար դրամով ավել է նաև 2024 թվականի փաստացի մուտքերից:

-համայնքի բյուջեի նկատմամբ ստանձնած պայմանագրային պարտավորությունների չկատարման դիմաց գանձվող տույժերից մուտքերը ծրագրված 19,000.0 հազար դրամի դիմաց կազմել են 83,674.1 հազար դրամ, 2024 թվականի փաստացի ցուցանիշից 18,109.0 հազար դրամով պակաս:

-Ընթացիկ ոչ պաշտոնական դրամաշնորհները՝ տրամադրված արտաքին և ներքին աղբյուրներից կազմել են 1,250.0 հազար դրամ՝ ծրագրված 4,550.0 հազար դրամի դիմաց, իսկ 2024 թվականի փաստացի ցուցանիշից պակաս է 15,350.0 հազար դրամով,

-համայնքի գույքին պատճառած վնասների փոխհատուցումից մուտքերը կազմել են 45,471.1 հազար դրամ 15,000.0 հազար դրամի դիմաց, կամ 303.1%, այդ մասով մուտքերը 2024 թվականին կազմել են 33,177.4 հազար դրամ:

-օրենքով և իրավական այլ ակտերով սահմանված՝ համայնքի բյուջե մուտքագրման ենթակա այլ եկամուտների գծով մուտքերը ծրագրվել էին 826,120.0 հազար դրամ, սակայն փաստացի մուտքագրվել է 600,082.3 հազար դրամ, միաժամանակ Հարկադիր կատարումն ապահովող ծառայության կողմից իրականացվել է 675,872.4 հազար դրամի բռնագանձում, ինչի արդյունքում 2025 թվականի ցուցանիշը կազմել է բացասական՝ 75,790.1 հազար դրամ, իսկ 2024 թվականի փաստացի ցուցանիշը կազմել է 2,176,747.5 հազար դրամ:

Ծախսեր

Երևան քաղաքի 2025 թվականի բյուջեի միջոցների հաշվին կատարվել է 140,825,881.4 հազար դրամի ծախսեր՝ նախատեսված 156,562,364.2 հազար դրամի դիմաց կամ 90.0%-ը: Ընդամենը փաստացի ծախսերից 132,883,376.3 հազար դրամն ուղղվել են ընթացիկ ծախսերին (վարչական բյուջե), որտեղ 673,000.0 հազար դրամը հատկացվել բյուջեի պահուստային ֆոնդի վարչական մասից ֆոնդային մաս՝ 15,062,950.5 հազար դրամ կապիտալ բնույթի փաստացի զուտ ծախսերի իրականացման համար: Ընդ որում, ոչ ֆինանսական ակտիվների օտարումից մուտքերը կազմել են 6,447,445.5 հազար դրամ, ինչը ավել է 2024 թվականի մուտքերից 2,243,565.7 հազար դրամով: 2025 թվականի ընդամենը փաստացի ծախսերից՝ ընթացիկ ծախսերը 2024 թվականի փաստացի ցուցանիշից ավել է 26,007,432.7 հազար դրամով, իսկ կապիտալ բնույթի փաստացի զուտ ծախսերը 2024 թվականի փաստացի ցուցանիշից 10,877,619.6 հազար դրամով պակաս:

Երևան քաղաքի 2025 թվականի բյուջեի ծախսերի ծավալներում գերակշիռ են սոցիալական բնագավառի (կրթություն, առողջապահություն, սոցիալական ապահովություն) ծախսերը, որոնց տեսակարար կշիռը ընդհանուր ծախսերի մեջ կազմում է 34.5%,

տրանսպորտի բնագավառին (այդ թվում՝ ճանապարհային տրանսպորտի) վերաբերող ծախսերինը՝ 33.2%, շրջակա միջավայրի պաշտպանությանն ուղղված ծախսերինը՝ 9.8%:

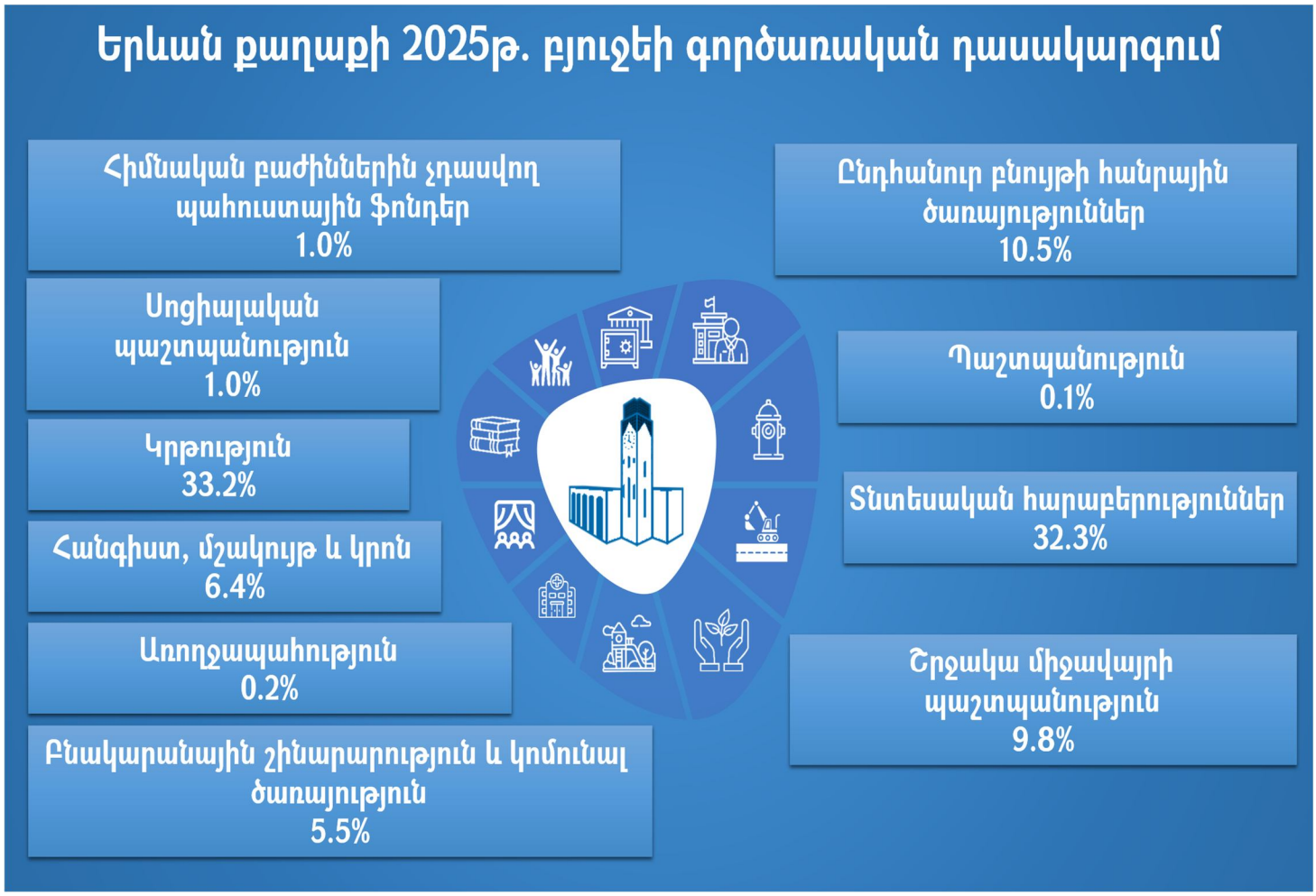

Գծապատկեր 4. *2025 թվականի փաստացի իրականացված ծախսերը՝ ըստ գործառական դասակարգման բաժինների*

Աղյուսակ 1.

2025 թվականի բյուջեով նախատեսված և փաստացի իրականացված ծախսերը, 2025 և 2024 թվականների փաստացի ծախսերի համեմատականը՝ ըստ տնտեսագիտական դասակարգման հոդվածների խմբերի

h/h	Բյուջետային ծախսերի տնտեսագիտական դասակարգման հոդվածների խմբերի անվանումը	2025թ. բյուջեով նախատեսված /հազար դրամ/	2025թ. փաստացի ծախս /հազար դրամ/	Կատարման % նախատեսված ի նկատմամբ	2024թ. փաստացի ծախս /հազար դրամ/	2025 և 2024 թթ. փաստացի ծախսերի տարբերություն /հազար դրամ/
1	Աշխատանքի վարձատրություն	15,117,962.0	15,042,206.1	99.5%	13,484,213.8	1,557,992.3
2	Ծառայությունների և ապրանքների ձեռքբերում	14,306,098.6	12,663,775.2	88.5%	12,145,777.4	517,997.8
3	Տոկոսավճարներ	54,665.5	54,665.4	100%	40,845.4	13,820.0
4	Սուբսիդիաներ	79,278,660.6	79,220,008.3	99.9%	50,463,495.8	28,756,512.5
5	Դրամաշնորհներ	1,318,591.6	1,307,281.4	99.1%	1,976,317.9	-669,036.5
6	Սոցիալական նպաստներ և կենսաթոշակներ	7,088,436.0	6,920,218.4	97.6%	3,444,161.3	3,476,057.1
7	Այլ ծախսեր	25,151,652.8	17,002,221.5	67.6%	10,408,132.1	6,594,089.4
8	Հիմնական միջոցներ	22,248,297.1	15,062,950.6	67.7%	25,940,570.1	-10,877,619.5
9	Հիմնական միջոցների իրացումից մուտքեր	-2,302,000.0	-155,916.5	6.8%	-233,643.8	77,727.3
10	Չարտադրված ակտիվների իրացումից մուտքեր	-5,700,000.0	-6,291,529.0	110.4%	-3,970,236.0	-2,321,293.0
Ընդամենը		156,562,364.2	140,825,881.4	90.0%	113,699,633.8	27,126,247.6

Աղյուսակ 2.

2025 թվականի բյուջեով նախատեսված և փաստացի իրականացված ծախսերը, 2025 և 2024 թվականների փաստացի ծախսերի համեմատականը՝ ըստ գործառական դասակարգման բաժինների

h/h	Բյուջետային ծախսերի գործառնական դասակարգման բաժնի անվանումը	2025թ. բյուջեով նախատեսված /հազար դրամ/	2025թ. Փաստացի կատարված /հազար դրամ/	Կատարման % նախատեսվածի նկատմամբ	2024թ. փաստացի ծախս /հազար դրամ/	2025 և 2024 թթ. փաստացի ծախսերի տարբերություն /հազար դրամ/
1	Ընդհանուր բնույթի հանրային ծառայություններ	16,344,914.2	14,779,088.5	90.4%	12,765,983.4	2,013,105.1
2	Պաշտպանություն	83,008.4	45,629.7	54.9%	118,490.6	-72,860.9
3	Տնտեսական հարաբերություններ	53,080,315.5	45,439,373.9	85.6%	26,915,414.4	18,523,959.5
4	Շրջակա միջավայրի պաշտպանություն	14,157,743.5	13,753,680.7	97.1%	14,271,790.3	-518,109.6
5	Բնակարանային շինարարություն և կոմունալ ծառայություն	10,277,827.1	7,768,626.1	75.6%	7,686,966.4	81,659.7
6	Առողջապահություն	434,825.2	306,842.6	70.6%	379,848.0	-73,005.4
7	Հանգիստ, մշակույթ և կրոն	9,773,151.2	9,079,772.4	92.9%	9,480,238.1	-400,465.7
8	Կրթություն	48,076,187.8	46,820,179.2	97.4%	40,152,688.4	6,667,490.8
9	Սոցիալական պաշպանություն	2,276,588.3	1,474,436.9	64.8%	1,850,214.5	-375,777.6
10	Պահուստային ֆոնդեր	2,057,803.0	1,358,251.5	66.0%	78,000.0	1,280,251.5
Ընդամենը		156,562,364.2	140,825,881.4	90.0%	113,699,633.8	27,126,247.6

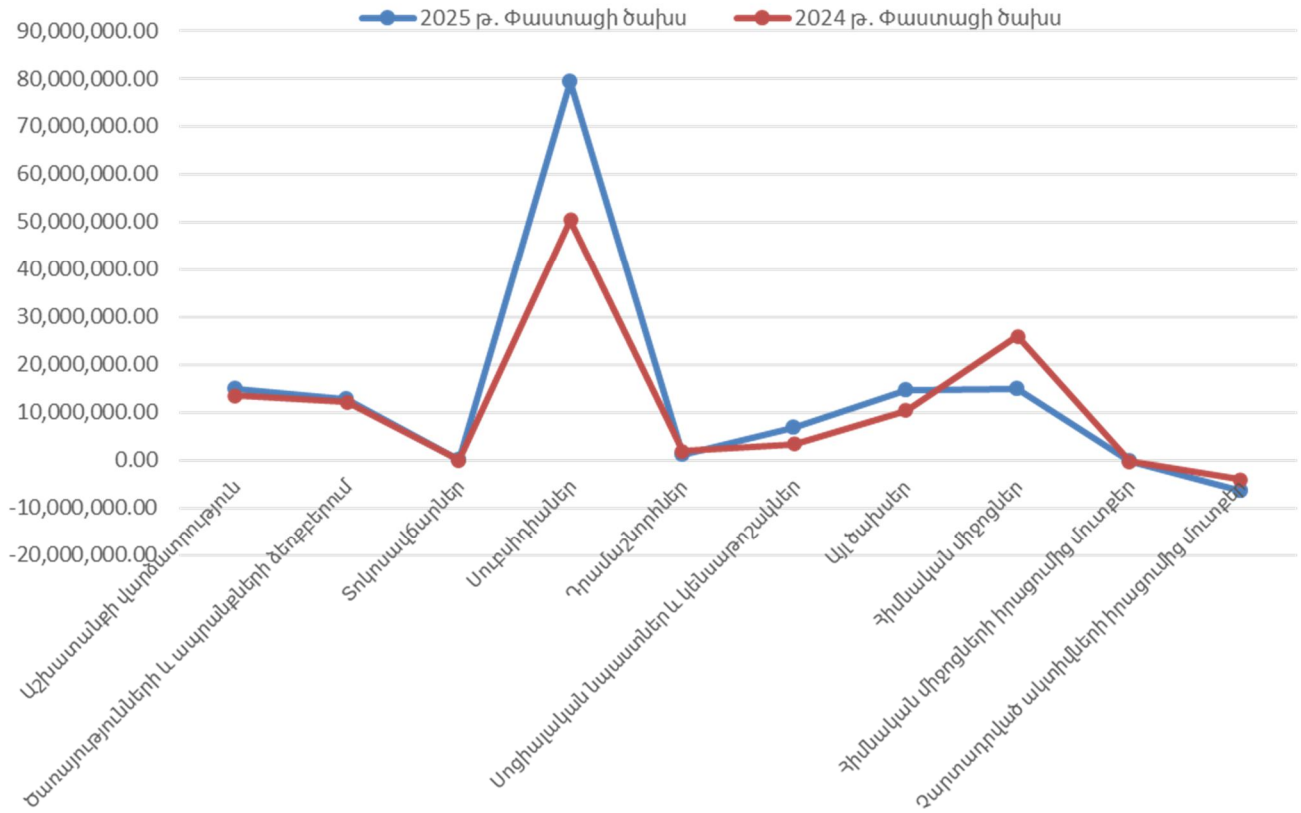

Գծապատկեր 5. 2024 և *2025 թվականների փաստացի իրականացված ծախսերը՝ ըստ տնտեսագիտական դասակարգման հոդվածների խմբերի*

Աղյուսակ 3.

2025 թվականի ծախսերի կատարողականը՝ ըստ վարչական շրջանների և Երևանի քաղաքապետարանի (առանց վարչական շրջանների)

h/h	Երևանի քաղաքապետարան և վարչական շրջաններ	2025թ. բյուջեով նախատեսված /հազար դրամ/	2025թ. փաստացի ծախս /հազար դրամ/	Կատարման %-ը նախատեսված ի նկատմամբ	2024թ. փաստացի ծախս /հազար դրամ/	2025 և 2024 թթ. փաստացի ծախսերի տարբերություն /հազար դրամ/
1	Երևանի քաղաքապետարան (առանց վարչական շրջանների)	120,338,948.5	106,861,833.7	88.8%	81,927,584.8	24,934,248.9
2	Աջափնյակ	3,833,648.9	3,754,312.6	97.9%	3,688,630.4	65,682.2
3	Ավան	1,880,711.0	1,830,363.4	97.3%	1,704,832.9	125,530.5
4	Արաբկիր	3,586,714.6	3,160,086.1	88.1%	3,032,628.3	127,457.8
5	Դավթաշեն	1,769,335.1	1,665,393.8	94.1%	1,540,442.1	124,951.7
6	Էրեբունի	2,818,051.3	2,772,048.8	98.4%	2,494,869.0	277,179.8
7	Կենտրոն	4,783,861.1	4,120,992.9	86.1%	3,505,462.7	615,530.2
8	Մալաթիա-Սեբաստիա	4,432,293.6	4,139,819.7	93.4%	3,789,734.8	350,084.9
9	Նոր Նորք	4,273,784.1	4,124,904.0	96.5%	4,022,773.6	102,130.4
10	Նորք-Մարաշ	999,338.0	891,452.8	89.2%	905,719.1	-14,266.3
11	Նուբարաշեն	741,439.3	699,186.6	94.3%	720,462.5	-21,275.9
12	Շենգավիթ	4,355,695.1	4,144,168.5	95.1%	3,927,554.4	216,614.1
13	Քանաքեռ-Զեյթուն	2,748,543.6	2,661,318.5	96.8%	2,438,939.2	222,379.3
Ընդամենը		156,562,364.2	140,825,881.4	90.0%	113,699,633.8	27,126,247.6

Ստորև ներկայացվում են Երևան քաղաքի 2025 թվականի բյուջեով կատարված ծախսերի վերլուծությունը և հիմնավորումը՝ ըստ ծախսային ծրագրերի.

1. **<u>Կառավարման մարմնի պահպանում</u>** ծրագրով 2025 թվականի բյուջեով նախատեսվել էր 14,396,801.3 հազար դրամ, որից փաստացի կատարվել է 13,874,947.7 հազար դրամ կամ նախատեսվածի 96.4%–ը, որը ավել է 2024 թվականի փաստացի կատարողական ցուցանիշից 1,720,326.2 հազար դրամով: Ծրագրի գծով 2025 թվականի խնայողությունը կազմել է 521,853.6 հազար դրամ, որից միայն աշխատավարձի և պարգևատրման գծով ծախսերի տնտեսումը կազմել է 75,585.9 հազար դրամ: Այս ծախսերն իրականացվել են հիմնականում՝ հաշվի առնելով Երևանի քաղաքապետարանի (այդ թվում՝ Երևան քաղաքի բյուջեի միջոցների հաշվին պահպանվող բյուջետային հիմնարկի՝ «Երևանի քաղաքապետարանի աշխատակազմի համայնքային կառավարչական հիմնարկի») կառուցվածքային և առանձնացված ստորաբաժանումներին (ներառյալ վարչական շրջաններին) վերապահված լիազորությունների լիարժեք և արդյունավետ իրականացումը և գործունեության առանձնահատկությունները: Նշված ծրագրով նախատեսված ծախսերում.

<u>Աշխատավարձի գծով</u> ծախսերը կազմում են՝ 8,666,453.1 հազար դրամ՝ նախատեսված 8,732,942.4 հազար դրամի դիմաց կամ 99.2%, որը ավել է 2024 թվականի փաստացի կատարողական ցուցանիշից 553,861.0 հազար դրամով: Աշխատավարձի գծով ծախսերն իրականացվել են Երևան քաղաքի ավագանու 2023 թվականի դեկտեմբերի 26-ի N 41-Ա որոշումով սահմանված հաստիքացուցակի հիման վրա օրենսդրությամբ սահմանված կարգով:

Երևանի քաղաքապետարանի և վարչական շրջանների աշխատակազմի աշխատողների <u>պարգևատրման գծով</u> ծախսերը կազմել են 2,487,206.6 հազար դրամ՝ նախատեսված 2,496,303.1 հազար դրամի դիմաց կամ կատարողականը կազմել է 99.6%, որը 805,343.1 հազար դրամով ավել է 2024 թվականի փաստացի կատարողական ցուցանիշից:

<u>Էներգետիկ ծառայությունների</u> գծով ծախսերը կազմել են 222,072.2 հազար դրամ՝ նախատեսված 253,503.7 հազար դրամի դիմաց կամ կատարողականը կազմել է 87.6%, ինչը ավել է 2024 թվականի փաստացի կատարողական ցուցանիշից 22,509.6 հազար դրամով, որը ներառում է Երևանի քաղաքապետարանի և վարչական շրջանների վարչական շենքերի էլեկտրաէներգիայի և ջեռուցման ծախսերը:

Կոմունալ ծառայությունները ներառում են վարչական շենքերի ջրամատակարարման և ջրահեռացման, ինչպես նաև դեռատիզացիոն ծառայությունների հետ կապված ծախսերը, որի գծով փաստացի ֆինանսավորումը կազմել է 15,372.2 հազար դրամ նախատեսված 20,144.8 հազար դրամի դիմաց կամ կատարողականը կազմել է 76.3%, որը ավել է 2024 թվականի փաստացի կատարողական ցուցանիշից 773.7 հազար դրամով :

Կապի ծառայությունների գծով ծախսերը կազմել են 247,255.6 հազար դրամ՝ նախատեսված 314,050.4 հազար դրամի դիմաց կամ կատարողականը կազմել է 78.7%, որը պակաս է 2024 թվականի փաստացի կատարողական ցուցանիշից 30,937.0 հազար դրամով, և ներառում են փոստային, քաղաքային հեռախոսակապի, բջջային կապի, ինտերնետային և տվյալների հաղորդման/օպտիկական կապուղու ծառայությունների, պլանշետների շահագործումն ապահովող VPN քարտերի սպասարկման համար տրամադրված գումարները:

Ապահովագրական ծախսերը կազմել են 18,829.0 հազար դրամ՝ նախատեսված 22,121.2 հազար դրամի դիմաց կամ կատարողականը կազմել է 85.1%, ինչը ավել է 2024 թվականի փաստացի կատարողական ցուցանիշից 11,286.0 հազար դրամով, որն ուղղվել է Երևանի քաղաքապետարանի (ներառյալ՝ վարչական շրջանների) հաշվեկշռում հաշվառված ավտոմեքենաների պարտադիր ապահովագրական ծախսերին:

Գույքի և սարքավորումների վարձակալության գծով ծախսերը կազմել են 57,028.1 հազար դրամ՝ նախատեսված 59,920.0 հազար դրամի դիմաց կամ կատարողականը կազմել է 95.2%, որը պակաս է 2024 թվականի փաստացի կատարողական ցուցանիշից 9,416.7 հազար դրամով: Այս գումարի շրջանակներում տարեսկզբից ապահովվել է քաղաքապետարանի թվով 14 ծառայողական ավտոմեքենաների վարձակալությունը, որը ներառում է նաև այդ ավտոմեքենաների ընթացիկ նորոգումը, վառելիքի ծախսը և այլն:

Ներքին գործուղումների գծով ծախսերը կազմել են 915.8 հազար դրամ՝ նախատեսված 1,000.0 հազար դրամի դիմաց, կատարողականը կազմել է 91.6%, 2024 թվականին նշված ծրագրով փաստացի ծախս չի իրականացվել:

Արտասահմանյան գործուղումների գծով ծախսերը կազմել են 49,309.4 հազար դրամ՝ նախատեսված 55,050.9 հազար դրամի դիմաց, կատարողականը կազմել է 89.6%, որը պակաս է 2024 թվականի փաստացի կատարողական ցուցանիշից 6,084.2 հազար դրամով: Գործուղումներ են կազմակերպվել դեպի ԱՊՀ, Եվրոպա, Ասիա, ընդհանուր՝ 79 այց: Բոլոր

ծախսերը հաշվարկվել են ՀՀ կառավարության 2005 թվականի դեկտեմբերի 29-ի N 2335-Ն որոշմամբ սահմանված նորմատիվներով:

Վարչական ծառայությունների գծով Երևանի քաղաքապետարանի աշխատակազմի կառուցվածքային և առանձնացված ստորաբաժանումներում գրքերի (փաստաթղթերի) կարման և թարգմանչական ծառայությունների համար ծախսերը կազմել են 5,854.8 հազար դրամ՝ նախատեսված 9,736.0 հազար դրամի դիմաց կամ կատարողականը կազմել է 60.1%, որը ավել է 2024 թվականի փաստացի կատարողական ցուցանիշից 450.2 հազար դրամով:

Համակարգչային ծառայությունների գծով ծախսերը կազմել են 90,199.7 հազար դրամ՝ նախատեսված 96,385.0 հազար դրամի դիմաց կամ նախատեսված ցուցանիշը կատարվել է 93.6%-ով, որն ավել է 2024 թվականի փաստացի կատարողական ցուցանիշից 10,313.8 հազար դրամով, ինչը ներառում է՝ քաղաքապետարանի «E Community-Համայնքների եկամուտների կառավարման» էլեկտրոնային համակարգի, տեղական տուրքերի, հողի վարձակալության հաշվառման բազայի, վճարումների ընդունման առցանց համակարգի, առևտրի ծառայությունների ոլորտին վերաբերվող՝ ոգելից խմիչքի, ծխախոտի վաճառքի, հանրային սննդի կազմակերպման և իրացման, ժամը 24.00-ից հետո աշխատելու, բացօթյա առևտուր իրականացնելու, հեղուկ վառելիքի, սեղմված բնական, հեղուկացված նավթային կամ ածխաջրածնային գազերի և, տեխնիկական հեղուկների վաճառքի, թանկարժեք մետաղներից պատրաստված իրերի մանրածախ առք ու վաճառք իրականացնելու, հանրային սննդի սեզոնային ծառայության կազմակերպման, ավտոմատ ինքնասպասարկող սարքերի տեղադրման թույլտվությունների տրամադրման էլեկտրոնային համակարգի (Dimum.yerevan.am), Երևան քաղաքի գանձապետական համակարգի, բյուջեի մշակման համակարգչային ծրագրի և ինտերակտիվ բյուջե ծրագրի, Երևանի քաղաքապետարանի և վարչական շրջանների հաշվապահական հաշվառման, փաստաթղթաշրջանառության համակարգի (Mulberry), մատնահետք կարդացող սարքի, հերթագրման սարքի սպասարկման ծառայությունները:

Աշխատակազմի մասնագիտական զարգացման ծառայությունների գծով նախատեսված 19,499.6 հազար դրամի դիմաց կատարվել է 10,443.5 հազար դրամի ծախս, որն ավել է 2024 թվականի փաստացի կատարողական ցուցանիշից 7,953.5 հազար դրամով, որի շրջանակներում նեղ մասնագիտական և կոմպետենցիաների վերապատրաստում անցել են

թվով 50 աշխատակիցներ, համայնքային ծառայողի վերապատրաստում՝ թվով 98 աշխատակիցներ:

Տեղեկատվական ծառայությունների գծով ծախսերը կազմել են 18,563.9 հազար դրամ՝ նախատեսված 23,195.0 հազար դրամի դիմաց կամ նախատեսված ցուցանիշը կատարվել է 80.0%-ով, որն իր հերթին ավել է 2024 թվականի փաստացի կատարողական ցուցանիշից 1,257.8 հազար դրամով: Այս ծախսերը ներառում են տպագրական, լրատվամիջոցներում տեղեկատվությունների հրապարակման, սոցիալական մեդիայում գովազդային արշավի հետ կապված ծառայությունները:

Կառավարչական ծառայությունների գծով ծախսերը կազմել են 36,000.0 հազար դրամ՝ նախատեսված 96,000.0 հազար դրամի դիմաց կամ 37.5%-ով, որն ավել է 2024 թվականի փաստացի կատարողական ցուցանիշից 33,120.0 հազար դրամով, որի շրջանակներում իրականացվել է Երևանի քաղաքապետարանի 2024 թվականի բյուջեի՝ անկախ աուդիտ անցկացնելու աուդիտորական մասնագիտացված կազմակերպության ծառայությունը:

Ներկայացուցչական ծախսերի գծով փաստացի կատարողականը կազմել է 26,320.3 հազար դրամ՝ նախատեսված 52,998.5 հազար դրամի դիմաց կամ նախատեսված ցուցանիշը կատարվել է շուրջ 49.7%-ով, որը պակաս է 2024 թվականի փաստացի կատարողական ցուցանիշից 17,539.2 հազար դրամով, ինչի շրջանակներում իրականացվել է Երևան ժամանած պատվիրակությունների ընդունելությունը, հուշանվերների ձեռքբերումը և հյուրասիրության կազմակերպումը:

Ընդհանուր բնույթի այլ ծառայությունների գծով ծախսերը կազմում է 70,594.5 հազար դրամ, նախատեսված 72,750.7 հազար դրամի դիմաց, որը ավել է 2024 թվականի փաստացի կատարողական ցուցանիշից 17,393.8 հազար դրամով, որից 34,497.6 հազար դրամը ուղղվել է Երևանի քաղաքապետարանի վարչական շենքերի հասարակական կարգի պահպանման ծառայությանը, 20,930.0 հազար դրամը ուղղվել է նախահաշվային փաստաթղթերի կազմման աշխատանքներին, 430.0 հազար դրամը ուղղվել է 100 տարին լրացող քաղաքացիների համար փոստատարի ծառայության մատուցմանը, 14,736.9 հազար դրամով իրականացվել են տարեվերջյան ամանորյա միջոցառումներ՝ շնորհակալագրերի, պատվոգրերի, մեդալների հանձնման արարողություններ: Ծրագրի գծով նախատեսված ցուցանիշը կատարվել է 97.0%-ով:

Մասնագիտական ծառայությունների գծով փաստացի ֆինանսավորումը կազմել է 14,078.8 հազար դրամ՝ նախատեսված 21,674.0 հազար դրամի դիմաց կամ նախատեսված ցուցանիշը կատարվել է 65.0%-ով, ինչը 2,911.8 հազար դրամով ավել է նախորդ տարվա փաստացի ցուցանիշից, իսկ մատուցված ծառայությունները ներառում են փաստաթղթերի արխիվացման, գազասպառման համակարգի սպասարկման, հակահրդեհային ծառայության, ջեռուցման համակարգի սպասարկման, կաթսայատան շահագործման և սպասարկման, վարչական շենքերի վերելակների փորձաքննության, ինչպես նաև հնոցապանի ծառայությունները:

Մեքենաների և սարքավորումների ընթացիկ նորոգման և պահպանման գծով փաստացի կատարողականը կազմել է 196,156.1 հազար դրամ՝ նախատեսված 220,969.8 հազար դրամի դիմաց կամ կատարողականը կազմել է 88.8%, ինչը 42,111.3 հազար դրամով պակաս է 2024 թվականի ցուցանիշից: Այս հոդվածով նախատեսված գումարների շրջանակներում իրականացվել են քաղաքապետարանի (ներառյալ՝ վարչական շրջանների) հաշվեկշռում հաշվառված ավտոմեքենաների, գույքի, համակարգչային տեխնիկայի և շահագործվող այլ սարքավորումների ընթացիկ նորոգումն ու պահպանումը:

Գրասենյակային նյութեր և հագուստ հոդվածով փաստացի իրականացվել է 55,314.6 հազար դրամի ծախս՝ նախատեսված 71,791.4 հազար դրամի դիմաց կամ կատարվել է 77.0%-ով, որն ավել է 2024 թվականի փաստացի կատարողական ցուցանիշից 8,620.3 հազար դրամով: Նշված հոդվածի շրջանակներում ձեռք են բերվել գրասենյակային նյութեր (թուղթ, գրիչ, արագակար, մատիտ, թղթապանակ, ռեգիստր և այլն), ինչպես նաև համազգեստներ վարչական շենքերի մաքրուհիների և սպասարկող անձնակազմի համար:

Տրանսպորտային նյութերի գծով փաստացի կատարողականը կազմել է 201,717.4 հազար դրամ՝ նախատեսված 206,359.5 հազար դրամի դիմաց կամ կատարողականը կազմել է 97.8%, ինչը 19,526.2 հազար դրամով պակաս է 2024 թվականի ցուցանիշից, որը ներառում է քաղաքապետարանի և վարչական շրջաններին սպասարկող ավտոմեքենաների վառելիքի, քսանյութերի և անվադողերի ձեռք բերման ծախսերը, ինչպես նաև քաղաքապետարանի աշխատակազմի որոշ ստորաբաժանումների գործառութային առանձնահատկություններով պայմանավորված անձնական ավտոմեքենաները ծառայողական նպատակներով օգտագործման համար հատկացված վառելիքի ծախսերը:

Կենցաղային և հանրային սննդի նյութերի գծով փաստացի ծախսը կազմել է 35,793.9 հազար դրամ՝ նախատեսված 45,657.0 հազար դրամի դիմաց, ինչը 12,927.0 հազար դրամով ավել է 2024 թվականի ցուցանիշից: Ծրագրի շրջանակներում ձեռք է բերվել խմելու ջուր, մեկանգամյա օգտագործման բաժակներ, տնտեսական և շինարարական ապրանքներ:

Հատուկ նպատակային այլ նյութերի գծով փաստացի կատարողականը կազմել է 14,265.0 հազար դրամ՝ նախատեսված 15,051.0 հազար դրամի դիմաց կամ կատարողականը կազմել է 94.8%, որը ավել է 2024 թվականի փաստացի կատարողական ցուցանիշից 3,673.1 հազար դրամով, այն ներառում է տոնական և հիշատակի օրերի, ինչպես նաև այլ միջոցառումների համար նախատեսված հուշամեդալների, կրծքանշանների, ծաղկեպսակների և ծաղկային կոմպոզիցիաների նաև ավտոլվացման նյութերի ձեռք բերման ծախսերը:

Սուբսիդիաներ ոչ ֆինանսական պետական կազմակերպություններին հոդվածով փաստացի կատարողականը կազմել է 492,536.3 հազար դրամ, նախատեսվածի չափով, որը ավել է 2024 թվականի փաստացի կատարողական ցուցանիշից 175,820.4 հազար դրամով: Այն իրենից ներկայացնում է «Գերատեսչական շենքերի պահպանման և շահագործման» ՓԲԸ-ի պահպանման ծախսերը, այդ թվում՝ մաքրման ծառայությունները, նյութերի ձեռքբերումը, ընթացիկ այլ աշխատանքներ:

Այլ նպաստներ բյուջեից հոդվածով փաստացի կատարողականը կազմել է 53,025.0 հազար դրամ՝ նախատեսված 58,500.0 հազար դրամի դիմաց, որը ավել է 2024 թվականի փաստացի կատարողական ցուցանիշից 2,925.0 հազար դրամով, ինչի շրջանակներում «Երևան քաղաքի ավագանու անդամներին դրամական փոխհատուցում տրամադրելու մասին» Երևան քաղաքի ավագանու 2018 թվականի նոյեմբերի 27-ի N 28-Ա սահմանված կարգով կատարված ծախսերի դիմաց փոխհատուցում է վճարվել Երևան քաղաքի ավագանու անդամներին:

Ընթացիկ դրամաշնորհներ պետական առևտրային կազմակերպություններին հոդվածով ծախսը կազմել է 41,716.3 հազար դրամ նախատեսվածի և 2024 թվականի համապատասխան ցուցանիշի չափով՝ Երևանի քաղաքապետարանի աշխատակիցների փոխադրումը աշխատանքային օրերին 6 ուղղություններով՝ առավոտյան և աշխատաժամանակի ավարտին կազմակերպելու համար:

Նվիրատվություններ այլ շահույթ չհետապնդող կազմակերպություններին հոդվածով նախատեսված է եղել 11,000.0 հազար դրամ սակայն փաստացի ծախս չի իրականացվել:

Պարտադիր վճարների գծով փաստացի կատարողականը կազմել է 26,670.9 հազար դրամ՝ նախատեսված 40,004.1 հազար դրամի դիմաց, 2024 թվականի փաստացի կատարողական ցուցանիշից 7,692.1 հազար դրամով պակաս, որի շրջանակներում նախատեսվել և իրականացվել են քաղաքապետարանի հաշվեկշռում հաշվառված մեքենաների տեխնիկական զննման, ավտոկայանատեղի վճարների և այլ պարտադիր վճարման ծախսերը:

Այլ ծախսերի հոդվածով նախատեսված է եղել 1,000.0 հազար դրամ սակայն փաստացի ծախս չի իրականացվել:

Տրանսպորտային սարքավորումների գծով փաստացի ծախսը կազմել է 346,789.9 հազար դրամ՝ գրեթե նախատեսվածի չափով, որը ավել է 2024 թվականի փաստացի կատարողական ցուցանիշից 59,812.9 հազար դրամով, որի շրջանակներում քաղաքապետարանի և վարչական շրջանների համար ձեռք է բերվել թվով 20՝ BYD Qin Pluse և թվով 12՝ Maxus Dana V1 մակնիշների մեքենաներ:

Վարչական սարքավորումների գծով փաստացի ծախսը կազմել է 228,164.3 հազար դրամ՝ նախատեսված 324,974.3 հազար դրամի դիմաց կամ կատարողականը կազմել է 70.2%, ինչը 68,176.8 հազար դրամով ավել է 2024 թվականի նույն ցուցանիշից: Այն ուղղվել է Երևանի քաղաքապետարանի աշխատակազմի կառուցվածքային և առանձնացված ստորաբաժանումներում անհրաժեշտ գույքի ձեռք բերմանը, ինչպես նաև շահագործման համար ոչ պիտանի գույքի և տեխնիկայի (այդ թվում՝ համակարգչային) փոխարինմանը:

Այլ մեքենաներ և սարքավորումներ հոդվածով նախատեսված 22,275.9 հազար դրամի դիմաց փաստացի ծախսը կազմել է 13,600.5 հազար դրամ, ինչը 16,167.1 հազար դրամով պակաս է 2024 թվականի նույն ցուցանիշից, որի շրջանակներում ձեռք է բերվել բարձր ճնշման ջրի պոպմ, օդորակիչներ, ջեռուցման սարքեր (ֆանկոլներ), ինչպես նաև Աջափնյակ, Ավան, Արաբկիր, Դավթաշեն, Կենտրոն, Մալաթիա-Սեբաստիա, Նոր Նորք, Նորք-Մարաշ, Նուբարաշեն, Շենգավիթ և Քանաքեռ-Զեյթուն վարչական շրջանների համար ձեռք է բերվել անցակետային կառավարման սարք, հսկողության համակարգ, տեսանկարահանման համակարգ, ցանցային համակարգ, օդորակիչներ, ուղեփակոց և խոտհնձիչներ:

Ոչ նյութական հիմնական միջոցներ հոդվածով փաստացի ծախսը կազմել է 132,700.0 հազար դրամ՝ նախատեսված 150,900.0 հազար դրամի դիմաց, ինչը 69,754.4 հազար դրամով ավել է 2024 թվականի նույն ցուցանիշից: Ծրագրի շրջանակներում 51,600.0 հազար դրամով ձեռք է բերվել տեսահսկման համակարգ, 45,000.0 հազար դրամով ձեռք է բերվել տարածատեղեկատվական «GIS» համակարգի ծրագրային ապահովման արտոնագրեր, 29,500.0 հազար դրամի շրջանակներում ներդրվել է Երևանի քաղաքապետարանի ենթակայության տակ գտնվող կազմակերպությունների բյուջետային պլանավորման և կառավարման միասնական էլեկտրոնային համակարգը, 4,000.0 հազար դրամով արդիականացվել է գանձապետական վճարահաշվարկային էլեկտրոնային համակարգը և 2,600.0 հազար դրամով «E Community-Համայնքների եկամուտների կառավարման» էլեկտրոնային համակարգը:

2. Վարչական օբյեկտների կառուցում և հիմնանորոգում ծրագրով փաստացի ծախսը կազմել է 34,811.6 հազար դրամ, նախատեսված 52,412.0 հազար դրամի դիմաց կամ կատարողականը կազմել է 66.4%, ինչը 140,331.8 հազար դրամով պակաս է 2024 թվականի նույն ցուցանիշից: Իրականացվել են ընթացիկ նորոգման աշխատանքներ Աջափնյակ, Ավան, Դավթաշեն, Մալաթիա-Սեբաստիա, Նոր-Մարաշ, Կենտրոն վարչական շրջանների ղեկավարների աշխատակազմերի վարչական շենքերում:

3. Երևան քաղաքին միջազգային վարկանիշ շնորհելու ծառայությունների դիմաց վճարման ծախսեր ծրագրով իրականացվել է 10,675.7 հազար դրամի ծախս՝ 2025 թվականի բյուջեով նախատեսվածի չափով, ինչը 2024 թվականի փաստացի ցուցանիշից 354.3 հազար դրամով ավել է: Fitch միջազգային վարկանիշային գործակալությունը Երևան քաղաքին շնորհվել է երկարաժամկետ «BB-» վարկանիշը՝ «Կայուն» կանխատեսմամբ, որը տարեվերջին վերահաստատվել է Fitch միջազգային վարկանիշային գործակալության կողմից:

4. Անդամակցության վճարներ ծրագրով փաստացի ծախսը կազմել է 5,725.0 հազար դրամ՝ նախատեսված 12,980.0 հազար դրամի դիմաց, ինչը 2024 թվականի փաստացի ցուցանիշից պակաս է 21,409,9 հազար դրամով: Ծրագիրն իր մեջ ներառում է Ֆրանսախոս քաղաքների քաղաքապետերի միջազգային ասոցիացիային, Եվրոպական քաղաքների ասոցիացիային (EUROCITIES), LUCI ASSOCIATION, Համաշխարհային պատմական ժառանգության քաղաքների կազմակերպությանը անդամակցելու վճարները:

5. **<u>Քաղաքացիական կացության ակտերի գրանցման ծառայության գործունեության կազմակերպում (պատվիրակված լիազորություններ)</u>** ծրագրով փաստացի ծախսը կազմել է 33,982.9 հազար դրամ, գրեթե նույն չափով, ինչ 2024 թվականին: Այս ծրագրով բոլոր ծախսերը իրականացվել են ՀՀ 2025 թվականի պետական բյուջեից՝ որպես պետության կողմից Երևանի քաղաքապետին պատվիրակված լիազորություններ:

6. **<u>Ակադեմիական քաղաք ծրագրի շրջանակներում գույքերի օտարման գործընթացների ապահովում</u>** ծրագրով նախատեսված 12,000.0 հազար դրամի դիմաց ծախս չի կատարվել: 2024 թվականի բյուջեով նման ծախս նախատեսված չի եղել:

7. **<u>Նախագծային աշխատանքներ</u>** ծրագրով փաստացի ծախսը կազմել է 519,719.2 հազար դրամ՝ նախատեսված 1,265,961.9 հազար դրամի դիմաց, որը ավել է 2024 թվականի փաստացի ցուցանիշից 314,548.3 հազար դրամով: Նշված գումարի շրջանակներում ձեռք են բերվել առաջիկա տարիներին նախատեսվող որոշ կապիտալ ծրագրերի նախագծանախահաշվային փաստաթղթեր և դրանց փորձաքննության եզրակացությունները, ինչպես նաև կատարվել է Երևան քաղաքում տեղակայված կամրջային կառուցվածքների տեխնիկական վիճակի ուսումնասիրության, սեյսմիկ վիճակի գնահատման և անձնագրավորման ծառայություններ:

8. **<u>Երևան քաղաքի գլխավոր հատակագծի իրականացման վերլուծություն</u>** ծրագրով փաստացի ծախսը կազմել է 50,000.0 հազար դրամ՝ նախատեսված 250,820.0 հազար դրամի դիմաց, որը 2024 թվականի փաստացի ծախսից 49,010.0 հազար դրամով ավել է, որի շրջանակներում կատարվել է գլխավոր հատակագծի ինտեգրումը թվային GIS համակարգում:

9. **<u>Շենքերի և շինությունների հետազոտման աշխատանքներ</u>** ծրագրով փաստացի ծախսը կազմել է 14,295.7 հազար դրամ՝ նախատեսված 38,700.0 հազար դրամի դիմաց, որից 3,225.0 հազար դրամը ուղղվել է թվով 71 հասցեներում նախագծանախահաշվային փաստաթղթերի փորձաքննության եզրակացության տրամադրման ծառայություններին, 1,195.0 հազար դրամը ուղղվել է թվով 10 հասցեներում գեոդեզիական չափագրումներ իրականացնելուն: 9,875.7 հազար դրամի դիմաց իրականացվել է թվով 16 մանկապարտեզների, թվով 6 բազմաբնակարան շենքերի, թվով 5 դպրոցների, թվով 2 հետիոտնային վերգետնյա անցման, թվով 3 վարչական տարածք (Բագրատունյաց 44 հասցեում «Երևանի էլեկտրատրանսպորտ» ՓԲԸ-ի տարածքի պարիսպ, Երևան քաղաքի Շիրակի փողոցի թիվ 88/1 հասցեում գտնվող

ԵԱՍՄ արտադրական մասնաշենք, Երևան քաղաքի Նոր Նորք վարչական շրջան Թևոսյան փողոց թիվ 5 հասցեում գտնվող Երևանի Ավտոբուս ՓԲԸ-ին պատկանող շենք-շինություններ, պարիսպ), թվով 4 Շտապ օգնության ենթակայանի (h.1,h.2,h.4,h.5) կայանատեղիների սեյսմիկ հետազոտման և ինքնակամ կառույցների օրինականացման ընթացքում շինությունների հետազոտման աշխատանքներին և սողանքի առաջացման ինժեներաերկրաբանական ուսումնասիրություններին: Ծրագրի փաստացի ծախսը 2024 թվականի համեմատ պակաս է 26,047.0 հազար դրամով:

10. <u>Դիմումներ, հայցադիմումներ, դատարանի որոշումների և վճիռների դեմ վերաքննիչ և վճռաբեկ բողոքներ ներկայացնելիս սահմանված վճարումներ</u> ծրագրով փաստացի ծախսը կազմել է 214,580.7 հազար դրամ՝ նախատեսված 225,306.3 հազար դրամի դիմաց կամ ընդհանուր կատարողականը կազմել է 95.2%, որը ավել է 2024 թվականի փաստացի ցուցանիշից 48,232.6 հազար դրամով: Ծրագրերի շրջանակներում իրականացվել են դատական ընթացակարգերի հետ կապված ծախսեր:

11. <u>Գույքի նկատմամբ իրավունքների գրանցման, գնահատման և տեղեկատվության տրամադրման հետ կապված վճարումներ</u> ծրագրով փաստացի ծախսը կազմել է 20,350.0 հազար դրամի ծախս՝ նախատեսված 45,274.0 հազար դրամի դիմաց, որը 2024 թվականի փաստացի ցուցանիշից 944.9 հազար դրամով ավել է: Ծրագրի շրջանակներում իրականացվել են Երևան համայնքի սեփականություն համարվող շենքերի, շինությունների, հողամասերի չափագրման/հաշվառման/, ինչպես նաև գույքի/շարժական և անշարժ/ շուկայական գնահատման և հաշվետվությունների տրամադրման ծառայություններ:

12. <u>Քաղաքացիական պաշտպանությանն աջակցություն</u> ծրագրով փաստացի ծախսը կազմել է 36,869.7 հազար դրամ՝ նախատեսված 74,248.4 հազար դրամի դիմաց կամ ընդհանուր կատարողականը կազմել է 49.7%՝ 2024 թվականի փաստացի ցուցանիշից 73,040.9 հազար դրամով պակաս: Ծրագրի շրջանակներում 15,926.8 հազար դրամով իրականացվել է հուշաթերթիկների ձեռքբերում՝ ուղեցույցեր արտակարգ իրավիճակներում վարվելակերպի կանոնների վերաբերյալ, 14,593.9 հազար դրամի շրջանակներում ձեռք է բերվել թվով 240 հրշեջ վահանակներ լրակազմով և տրամադրվել թվով 148 մանկապարտեզի, 3,780.0 հազար դրամով՝ թվով 15 մանկապարտեզներում իրականացվել է տարհանման սխեմաների մշակման, տպագրման նախազգուշացնող ու ուղղորդող նշանների,

լուսադիոդային վահանակների ձեռքբերում և տեղադրում, 2,569.0 հազար դրամով իրականացվել է էլեկտրաշչակների, դրանց կառավարման և հսկման համակարգերի վերանորոգումն ու ընթացիկ սպասարկումը:

13. <u>Այլընտրանքային աշխատանքային ծառայության իրականացում</u> ծրագրով նախատեսված 8,760.0 հազար դրամի դիմաց կատարողականը կազմել է 100%, ինչը 180.0 հազար դրամով ավել է 2024 թվականի նույն ցուցանիշից: Ծրագրի շրջանակներում ֆինանսավորվել է Երևանի ենթակայության կազմակերպություններում՝ «Կանաչապատում և շրջակա միջավայրի պահպանություն», «Կենդանիների խնամքի կենտրոն» և «Երևանի կենդանաբանական այգի» ՀՈԱԿ-ներում զորակոչի շրջանակներում այլընտրանքային աշխատանքային ծառայողներին կատարվող վճարումները:

14. <u>Իրավախախտ շրջիկ առևտրի կետը կամ տրանսպորտային միջոցը հատուկ տարածք տեղափոխման և պահպանման ծառայություն</u> ծրագրով նախատեսված 21,103.0 հազար դրամի դիմաց փաստացի ծախսը կազմել է 12,214.0 հազար դրամ՝ 57.9%, որը 2024 թվականի փաստացի ցուցանիշից 3,317.0 հազար դրամով ավել է: Ծրագրի շրջանակում թվով 31 իրավախախտ շրջիկ առևտրի կետերը և տրանսպորտային միջոցները տեղափոխվել և պահպանվել են հատուկ տարածք:

15. <u>Ինքնակամ տեղադրված առևտրի ծառայությունների մատուցման օբյեկտների ապամոնտաժման, տեղափոխման և պահպանման ծառայություններ</u> ծրագրով իրականացվել է 19,500.0 հազար դրամի ծախս՝ նախատեսված 20,250.0 հազար դրամի դիմաց, կամ 2024 թվականի նույն ցուցանիշից 9,750.0 հազար դրամով ավել: Ծրագրով իրականացվել է շուրջ 100 ինքնակամ տեղադրված օբյեկտների ապամոնտաժման և տեղափոխման ծառայություններ:

16. <u>Եվրոպական ներդրումային բանկի աջակցությամբ իրականացվող «Երևանի էներգաարդյունավետության ծրագիր», Արևելյան Եվրոպայի էներգախնայողության և բնապահպանական գործընկերության ֆոնդի աջակցությամբ իրականացվող Երևանի էներգաարդյունավետության դրամաշնորհային ծրագիր և Երևանի էներգաարդյունավետության ծրագրի համաֆինանսավորում</u> ծրագրերով իրականացվել է 847,216.1 հազար դրամի ծախս նախատեսված 1,186,146.6 հազար դրամի դիմաց, որը 2024 թվականի փաստացի ցուցանիշից 56,490.0 հազար դրամով պակաս է: Ծրագրի

շրջանակներում սեյսմիկ արդիականացման, էներգախնայողության բարելավման և վերակառուցման աշխատանքները շարունակվել և ավարտին են հասցվել Երևանի հհ. 74 և 138 մսուր-մանկապարտեզներում, իսկ հ. 156 մսուր-մանկապարտեզում աշխատանքները մեկնարկել են 2025 թվականին և կշարունակվեն նաև 2026 թվականի ընթացքում: Հորիզոնական միջոցառումներ են իրականացվել (ջեռուցման, ֆոտովոլտային, լուսավորման համակարգերի և արևային ջրատաքացուցիչների նախագծման, մատակարարման, տեղադրման, փորձարկման աշխատանքներ) հհ. 2, 5, 10, 18, 19, 26, 31, 32, 154, 160, 162, 35, 41, 44, 50, 58, 60, 62, 57, 66, 69, 70, 98, 99, 126, 127, 140, 141, 143, 76, 88, 89, 90, 91, 95, 97 մսուր-մանկապարտեզներում, «Երևանի Հ.Ղափլանյանի անվան դրամատիկական թատրոն» և «Թիվ 3 մանկապատանեկան ստեղծագործական կենտրոն» ՀՈԱԿ-ներում, «Երևանի «Տիգրան Մեծ» առողջության կենտրոն», «Երևանի «Արաբկիր» առողջության կենտրոն», «Թիվ 19 պոլիկլինիկա», «Երևան» բժշկագիտական կենտրոն», «Սուրբ Աստվածամայր» բժշկական կենտրոն», «Երևանի «Բագրատունյաց» առողջության կենտրոն», «Երևանի «Ավան» առողջության կենտրոն», «Նորք-Մարաշ» բժշկական կենտրոն» ՓԲԸ-ներում, «Շտապբուժօգնություն» ՓԲԸ-ի թիվ 1 կայանում: Ընդամենը գումարից 54,665.4 հազար դրամն ուղղվել է ստացված վարկի տոկոսավճարի մարմանը, իսկ 104,445.5 հազար դրամը տրամադրվել է ՀՀ 2025 թվականի պետական բյուջեից որպես կապիտալ սուբվենցիա՝ աշխատանքների ԱԱՀ-ի մասով համաֆինանսավորմանը:

17. **<u>Երևանի էներգաարդյունավետության երկրորդ ծրագրի համայնքային համաֆինսավորում</u>** ծրագրով նախատեսվել է 175,000.0 հազար դրամ, սակայն փաստացի ծախս չի իրականացվել:

18. **<u>Ոռոգման ցանցի կառուցում և վերանորոգում</u>** ծրագրով փաստացի ծախսը կազմել է 150,017.3 հազար դրամ՝ նախատեսված 176,229.5 հազար դրամի դիմաց, կամ կատարողականը կազմել է 85.1%, որը 2024 թվականի փաստացի ցուցանիշից 19,497.6 հազար դրամով ավել է: Ծրագրի շրջանակներում իրականացվել է Երևան քաղաքի Մալաթիա-Սեբաստիա վարչական շրջանի Հայրենական մեծ պատերազմի հաղթանակի 40-ամյակին նվիրված զբոսայգում առկա խորքային հորի վերաբացման և նոր հորատանցքի կառուցման աշխատանքներ, Արաբկիր վարչական շրջանի Ազատության պողոտայի (Երազ այգուց մինչև Կասկադ) ոռոգման համակարգի կառուցման աշխատանքներ, որի աշխատանքները

կշարունակվեն նաև 2026 թվականին: Իրականացվել է Աջափնյակ վարչական շրջանի Էստոնական փողոցից դեպի Լենինգրադյան 2 շենք տանող հատվածի, Նորք-Մարաշ վարչական շրջանի Ա. Արմենակյան փողոցի ոռոգման ցանցի կառուցման և վերակառուցման աշխատանքներ, ինչպես նաև իրականացվել են վճարումներ նախորդ տարվա պայմանագրային անցումների՝ հեղինակային և տեխնիկական հսկողությունների մասով:

19. **<u>Ասֆալտ-բետոնյա ծածկի վերանորոգում և պահպանում</u>** ծրագրով փաստացի կատարողականը կազմել է 4,005,703.7 հազար դրամ՝ նախատեսված 4,217,524.4 հազար դրամի դիմաց կամ կատարողականը կազմել է 95.0%, ինչը 2024 թվականի փաստացի ցուցանիշից 35,837.2 հազար դրամով ավել է: Ծրագրի շրջանակներում Երևան քաղաքի բոլոր վարչական շրջանների փողոցներում, մայթերում և բակային տարածքներում իրականացվել են 422989.6 քմ մակերեսով ասֆալտապատման ընթացիկ և փոսային նորոգման, թվով 331 դիտահորերի ապատեղակայման և տեղակայման, ինչպես նաև նորերի տեղադրման, 527400 գծմ երկարությամբ ճաքալցման և 261280.5 քմ միջին նորոգման աշխատանքներ (տե՛ս աղյուսակ 4):

Աղյուսակ 4.

Ասֆալտ-բետոնյա ծածկի վերանորոգում և պահպանում ծրագրով իրականացված միջին նորոգման աշխատանքները՝ ըստ հասցեականության և կատարված արդյունքի

Հասցեների անվանումը	**Կատարված աշխատանքների արդյունք (քմ)**
Դավթաշեն կամրջի մոտեցումներ	13152
Էրեբունի փողոց, Արցախի պողոտա խաչմերուկից մինչև Էրեբունի փողոց - Խ. Դաշտենց փողոց - Այվազովսու փողոց խաչմերուկ	56724
Անդրանիկի փողոց, Անդրանիկի փ. - Բաբաջանյան փ. խաչմերուկ, Անդրանիկի փ. - Տիչինա փ. խաչմերուկ	46180
Գայի պողոտա, Գայի պողոտա - Դ Մալյան փողոց խաչմերուկ, Գայի պողոտա - Գյուլիքևխյան փողոց խաչմերուկ	53382
Մյասնիկյան պ. - Գայի պ. տրանսպորտային հանգույց էջք 1-էջք 5	5255.4

Մյասնիկյան պ. - Գայի պ. տրանսպորտային հանգույց էջք 2 /Մյասնիկյանից Ռուբինյանց/	2575
Մյասնիկյան պ. - Գայի պ. տրանսպորտային հանգույց էջք 3 /Ռուբինյանցից Մյասնիկյան/	13364.6
Մյասնիկյան պ. - Գայի պ. տրանսպորտային հանգույց էջք 4 /Գայիից Աճառյան/	4425
Մյասնիկյան պ. - Գայի պ. տրանսպորտային հանգույց էջք 5 /Մյասնիկայնից - Ռուբինյանցով Գայի/	2661
Վաղարշյան փողոց /Դավթաշենի կամուրջից դեպի Ավետիսյան փողոց	23175.4
Բագրատունյաց-Իսակով տրանսպորտային հանգույցի միջին նորոգում	9972.3
Գյուլբենկյան փողոց /Սևքարեցի Սաքոյի փողոցից դեպի Աղբյուր Սերոբ փողոց	15432.3
Հրաչյա Քոչար փողոց /Բաղրամյան պողոտայից դեպի Փափազյան փողոց	14981.5
ԸՆԴԱՄԵՆԸ	**261280.5**

Երևան քաղաքում միջին նորոգման աշխատանքների շրջանակներում վերանորոգվել և փոխարինվել են թվով 297 դիտահորեր և 44 հատ անձրևահորեր:

20.<u>Ասիական զարգացման բանկի աջակցությամբ իրականացվող քաղաքային զարգացման ներդրումային ծրագիր և Ասիական զարգացման բանկի աջակցությամբ իրականացվող քաղաքային զարգացման ներդրումային ծրագրի համակարգում և կառավարում</u> <u>(պատվիրակված լիազորություններ)</u> ծրագրերով փաստացի ծախսը կազմել է 1,253,576.2 հազար դրամ՝ նախատեսված 5,499,305.9 հազար դրամի դիմաց կամ ընդհանուր կատարողականը կազմել է 22.8%, ինչը 2024 թվականի փաստացի ցուցանիշից 1,208,423.1 հազար դրամով ավել է: Ծրագրերի շրջանակներում իրականացվել է Իսակով-Արշակունյաց ճանապարհահատվածի՝ հողերի օտարման և տարաբնակեցման ծրագրին ուղղված փոխհատուցումներ:

21. <u>Եզրաքարերի վերանորոգում</u> ծրագրով փաստացի ծախսը կազմել է 142,701.2 հազար դրամ՝ նախատեսված 168,977.3 հազար դրամի դիմաց կամ ընդհանուր կատարողականը կազմել է 84.4%՝ 2024 թվականի նույն ցուցանիշից 32,855.0 հազար դրամով ավել: Վարչական

շրջաններում իրականացվել են 9028.7 գծմ եզրաքարերի ընթացիկ նորոգման, ինչպես նաև փողոցների հին եզրաքարերի փոխարինման աշխատանքներ:

22. <u>Հենապատերի վերանորոգում</u> ծրագրով փաստացի ծախսը կազմել է 73,074.3 հազար դրամ՝ նախատեսված 143,880.8 հազար դրամի դիմաց կամ ընդհանուր կատարողականը կազմել է 50.8%, ինչը 179,946.8 հազար դրամով պակաս է 2024 թվականի նույն ցուցանիշից: Ծրագրի շրջանակներում իրականացվել են *Աջափնյակ վարչական շրջանի Լենինգրադյան և Նազարբեկյան հասցեներում, Ավան վարչական շրջանի Բաբաջանյան և Աճառյան փողոցների, Կենտրոն վարչական շրջանի Իսակով 4-1, Կողբացի Լալայանց 47ա, Փարպեցի 11, Դեմիրճյան 31, Սիլվա Կապուտիկյան 2 հասցեների, Մալաթիա-Սեբաստիա վարչական շրջանի Անդրանիկ փողոց հ. 110 շենքի եփնամասի, Օհանովի փողոցի 2-րդ շենքի դիմացի և Անդրանիկի փողոցի հ. 28 շենքի դիմացի, Նոր Նորք վարչական շրջանի Գայի 9, 11 և 13 շենքերի հարակից տարածքի, Շենգավիթ վարչական շրջանի Արարատյան, Կատովսկու, Արշակունյաց պողոտայի և Գ.Նժդեհի փողոցի գետնանցումներում գտնվող, Քանաքեռ-Զեյթուն վարչական շրջանի Լեփսիուսի 6ա շենքի և Կ. Ուլնեցու 61 հասցեի* հարակից տարածքներում գտնվող հենապատերի կառուցման, նորոգման և բարեկարգման աշխատանքներ:

23.<u>Հետիոտն անցումների կառուցում և վերանորոգում</u> ծրագրով փաստացի ծախսը կազմել է 966.0 հազար դրամ՝ նախատեսված 1016.8 հազար դրամի դիմաց, կամ ընդհանուր կատարողականը կազմել է 95.0%, ինչը 81,416.9 հազար դրամով պակաս է 2024 թվականի նույն ցուցանիշից: Ծրագրի շրջանակում ֆինանսավորվել է նախորդ տարվա պայմանագրի անցումը՝ Ազատություն-Դավիթ Անհաղթ փողոցների ստորգետնյա հետիոտնային անցման հիմնանորոգման աշխատանքների հեղինակային հսկողության ծառայությունների մասով:

24.<u>Կամրջային կառուցվածքների վերականգնում և պահպանում</u> ծրագրով փաստացի ծախսը կազմել է 104,635.1 հազար դրամ՝ նախատեսված 173,046.4 հազար դրամի դիմաց կամ կատարողականը կազմել է 60.5%, որը 2024 թվականի փաստացի ցուցանիշից 46,356.2 հազար դրամով պակաս է: Ծրագրի շրջանակներում իրականացվել են Երևան քաղաքի թվով 27 կամուրջների, ուղեանցների, վերգետնյա անցումների և կամրջային կառույցների շահագործման և պահպանման ծառայություններ, ինչպես նաև շարունակվել են 2024թ. մեկնարկած Արգավանդի երկաթուղային կամրջի սյուների ամրացման, ծածկի սալի

ջրահեռացման և Հրազդանի մեծ կամրջի (Կիևյան կամուրջ) վերանորոգման աշխատանքները՝ վերջիններիս աշխատանքները շարունակական են:

25. **<u>Ասիական զարգացման բանկի աջակցությամբ իրականացվող քաղաքային զարգացման ներդրումային ծրագրի իրացման միջոցառումներ</u>** ծրագրով փաստացի ծախսը կազմել է 3,138,979.1 հազար դրամ՝ նախատեսված 3,250,650.4 հազար դրամի դիմաց կամ ընդհանուր կատարողականը կազմել է 96.6%: Իրականացվել է Իսակով-Արշակունյաց ճանապարհահատվածի համայնքային հողերի դիմաց փոխհատուցումները՝ հողերի օտարման և տարաբնակեցման ծրագրի շրջանակում (ՀՕՏԾ):

26. **<u>Մայրուղիների և փողոցների վերակառուցում և հիմնանորոգում</u>** ծրագրով փաստացի ծախսը կազմել է 924,418.6 հազար դրամ՝ նախատեսված 1,579,975.6 հազար դրամի դիմաց կամ ընդհանուր կատարողականը կազմել է 58.5%, ինչը 2024 թվականի փաստացի ցուցանիշից 38,086.9 հազար դրամով պակաս է: Ծրագրի շրջանակներում իրականացվել են Երևան քաղաքի փողոցների մայթերի ընթացիկ նորոգման՝ 12467.7 քմ, ինչպես նաև մայթերի կառուցման, վերակառուցման, աստիճանների հիմնանորոգման աշխատանքներ (տե՛ս աղյուսակ 5): Իրականացվել են նաև Նուբարաշեն 9-րդ փողոցի վերջնամասի ճանապարհահատվածի փլուզված հատվածի կառուցման աշխատանքները, որը կշարունակվի նաև 2026 թվականին, ավարտին է հասցվել Էրեբունի վարչական շրջանի Դավիթ Բեկ փողոցի թիվ 7/5 հասցեում ճանապարհահատվածի երթևեկելի մասում փլուզված հատվածի կառուցման աշխատանքները և շարունակվել է Նոր-Նորք վարչական շրջանի Գ. Հովսեփյան փողոցը Սարալանջի շրջանցիկ ճանապարհին միացնող հատվածի կառուցման աշխատանքները:

Աղյուսակ 5.

Մայրուղիների և փողոցների վերակառուցում և հիմնանորոգում ծրագրով՝ վարչական շրջաններում իրականացված աշխատանքները՝ ըստ հասցեականության և կատարված արդյունքի

Վարչական շրջան	**Հասցեների անվանումը**	**Կատարված աշխատանքների արդյունք**
Էրեբունի վարչական շրջան	✓ Խաղաղ Դոնի փող հ.2/1շ. դիմաց մայթ:	466 քմ
Կենտրոն վարչական շրջան	✓ Տ.Մեծ փողոցից մինչև Ագաթանգեղոս-Խորենացի խաչմերուկի մայթ,	3027քմ
	✓ Միեր Մկրտչյան փողոցի մայթ /աշխատանքները շարունակվելու են նաև 2026 թվականին/:	1975.5 քմ
Մալաթիա-Սեբաստիա վարչական շրջան	✓ Նոյ թաղամասում Մեծարենցի փողոց հ.140 տան մոտից դեպի Լենինգրադյան փողոց տանող ճանապարհի աջակողմյան հատվածի մայթ,	150 քմ
	✓ Սեբաստիա փողոցից դեպի «Եռաբլուր պանթեոն» տանող ճանապարհի կամարանցումի տրավերտինե սալապատված տարածքի մայթ /աշխատանքները շարունակվելու են նաև 2026 թվականին/:	896 քմ
	✓ Շահումյան 1-ին փողոցին կից (Արարատյան 1 զանգված 2 շենքից մինչև 12 շենքի հատվածամաս /աստիճաններ/), /աշխատանքները մեկնարկել են 2024 թվականին/	166.3 գմ
Նորք-Մարաշ վարչական շրջան	✓ Գ. Հովսեփյան փողոց 24/2 հասցեից մինչև Գ. Հովսեփյան փողոց 26 հասցե /Հ1 հեռուստաընկերություն/ տանող հատվածի մայթ,	705 քմ
	✓ Նորքի 17-րդ փողոցի 11 տնից դեպի Նորք 13-րդ փողոցի 81 տան մոտի աստիճաններ,	155.9 քմ

	✓ Նորքի 6-րդ փողոցի 2-րդ նրբանցքից դեպի Նորք 13-րդ փողոցի աստիճաններ,	39 քմ
	✓ Օլիմպոս կրթահամալիրի դիմացից դեպի Օ. Դուրյան փողոց տանող հատվածի աստիճաններ,	111.8 քմ
	✓ Ս. Բաղդասարյան փողոց 144 հասցեից մինչև Լ. Զաքարյան փողոց 153 հասցե իջնող հատվածի աստիճաններ,	131 քմ
	✓ Ս. Բաղդասարյան փող. 154 հասցեից մինչև Լ. Զաքարյան փողոց 174 հասցե իջնող հատվածի աստիճաններ,	136.6 քմ
	✓ Ա. Արմենակյան փողոց 45 հասցեից մինչև Ա. Արմենակյան փողոց 2/4 հասցե իջնող հատվածի աստիճաններ,	122.8 քմ
	✓ Ա. Արմենակյան փողոց 65 հասցեից մինչև Ա. Արմենակյան փողոց 55/2 հասցե իջնող հատվածի աստիճաններ,	100.5 քմ

27. **<u>Փողոցների պահպանում և շահագործում</u>** ծրագրով փաստացի ծախսը կազմել է 19,311.8 հազար դրամ՝ նախատեսված 27,881.2 հազար դրամի դիմաց, կատարողականը կազմել է 69.3%, կամ 2024 թվականի փաստացի ցուցանիշից 18,637.7 հազար դրամով ավել, որի շրջանակներում իրականացվել են Երևան քաղաքի Մատենադարանի հարակից թեք լանջից քարաթափումների կանխարգելման աշխատանքներ, լուսացույցերի համար SIM քարտերի սպասարկման և Արգավանդ-Շիրակ ճանապարհահատվածի էլ. էներգիայի ծախսերը, ինչպես նաև Կենտրոն վարչական շրջանում իրականացվել են չշահագործվող մեքենաների և այլ իրերի տեղափոխում, էվակուատորի և մանիպուլյատորի ծառայություններ:

28. **<u>Ավտոկայանատեղի կազմակերպման ծառայություն</u>** ծրագրով փաստացի ծախսը կազմում է 446,534.0 հազար դրամ նախատեսված 448,004.0 հազար դրամի դիմաց կամ ընդհանուր կատարողականը կազմել է 99.7%, ինչը 2024 թվականի փաստացի ցուցանիշից 24,084.0 հազար դրամով ավել է: Ծրագրի շրջանակներում 86,534.0 հազար դրամ գումարը հատկացվել է «Երևանտրանս» ՓԲԸ-ին՝ Ազատության պողոտայի ստորգետնյա

ավտոկայանատեղիի պահպանման համար, իսկ 360,000.0 հազար դրամը՝ «Փարքինգ Սիթի սերվիս» ՓԲԸ-ին Երևան քաղաքում ավտոկայանատեղիի կազմակերպման համար:

29. <u>Թեքահարթակների կառուցում</u> փաստացի ծախսը կազմում է 102,337.6 հազար դրամ նախատեսված 110,405.0 հազար դրամի դիմաց կամ ընդհանուր կատարողականը կազմել է 92.7%, ինչը 2024 թվականի փաստացի ցուցանիշից 102,299.3 հազար դրամով ավել է: Ծրագրի շրջանակում Երևան քաղաքի վարչական շրջանների 23 հասցեներում իրականացվել է թվով 32 թեքահարթակների նորոգում, իսկ 308 հասցեներում թվով 551 թեքահարթակների կառուցում:

30. <u>Փողոցների, հրապարակների և այգիների կահավորում</u> ծրագրով փաստացի ծախսը կազմել է 174,125.8 հազար դրամ՝ նախատեսված 249,726.8 հազար դրամի դիմաց կամ ընդհանուր կատարողականը կազմել է 69.7%՝ 2024 թվականի փաստացի ցուցանիշից 61,598.8 հազար դրամով ավել, որի շրջանակում ձեռք է բերվել և տեղադրվել թվով 3747 հատ փողոցների անվանումներով ցուցանակներ՝ պատրաստված դեկորատիվ թղթե շերտավոր պլաստիկից, թվով 200 հատ փողոցների ուղենիշերի թուջե ձուլվածքից ցուցանակներ՝ 4 և 5 թևանի, թվով 16 հատ «Հետիոտնային կանչի» ռեժիմով աշխատող լուսացույցային համակարգեր: Իրականացվել է՝ Կենտրոն վարչական շրջանում թվով 108 կանգառասրահների լվացման աշխատանքներ, իսկ Նուբարաշեն վարչական շրջանի 6-րդ փողոցում բետոնե աղյուսների վրա գեղարվեստական կոմպոզիցիաների աշխատանքներ: Երևան քաղաքի վարչական շրջաններում տեղադրվել են նաև աղբամաններ, բուլավաներ, նստարաններ և այլ գույք:

31. <u>Ճանապարհային երթևեկության անվտանգության ապահովում և ճանապարհատրանսպորտային պատահարների կանխարգելում (պատվիրակված լիազորություններ)</u> նախատեսված 767,107.1 հազար դրամի դիմաց փաստացի ծախսը կազմում է 623,607.2 հազար դրամ, կամ 81.3%, որը 2024 թվականի փաստացի ցուցանիշից 148,319.3 հազար դրամով պակաս է: Մասնավորապես, ծրագրի շրջանակներում իրականացվել են 2406479 գծմ գծանշման, 26622.2 քմ պահպանապատերի հարդարման և ներկման, 1129.1 քմ սառը և թերմո պլաստիկով գծանշումների աշխատանքներ, պատրաստվել և տեղադրվել են 5020 հատ ճանապարհային, 35 քմ տեղեկատվական նշաններ և թվով 138 լուսային ազդանշանային սարքեր, իրականացվել է թվով 370 լուսազդանշանների

պահպանման ծառայություններ: Միաժամանակ, 45,535.1 հազար դրամն ուղղվել է լուսացույցերի էլեկտրաէներգիայի մատակարարման վճարումներին:

32. <u>Հանրային երթուղային տրանսպորտով ուղևորափոխադրման ծառայություն</u> ծրագրով փաստացի ծախսը կազմել է 19,457,314.7 հազար դրամ՝ նախատեսվածի չափով: Նշված ծրագրով ծախսը ամբողջությամբ ուղղվել է «Երևանի ավտոբուս» ՓԲԸ-ի ընթացիկ ծախսերի սուբսիդավորմանը:

33.<u>Վերգետնյա էլեկտրատրանսպորտով ուղևորափոխադրման ծառայություններ</u> ծրագրով փաստացի ծախսը կազմել է 1,547,333.4 հազար դրամ՝ նախատեսվածի չափով, որը 850,884.0 հազար դրամով ավել է 2024 թվականի փաստացի ցուցանիշից: Նշված ծրագրով ծախսը ամբողջությամբ ուղղվել է «Երևանի էլեկտրատրանսպորտ» ՓԲԸ-ի ընթացիկ ծախսերի սուբսիդավորմանը:

34. <u>Տրանսպորտային համակարգի արդիականացում</u> ծրագրով նախատեսված 2,270,549.1 հազար դրամի դիմաց կատարվել է 628,098.1 հազար դրամի ծախս՝ 2024 թվականի փաստացի ցուցանիշից 7,448,522.4 հազար դրամով պակաս: Նշված ծրագրի շրջանակում իրականացվել է Բագրատունյաց 44 հասցեում գտնվող «Երևանի էլեկտրատրանսպորտ» ՓԲԸ շարժակազմի հավաքակայանի վարչական և վերանորոգման (դեպո) մասնաշենքերի հիմնանորոգման, ինչպես նաև պարիսպի վերակառուցման աշխատանքներ, որոնք կշարունակվեն նաև 2026 թվականին: «Երևանի էլեկտրատրանսպորտ» ՓԲԸ-ին հատկացվել է կապիտալ դրամաշնորհ՝ «Երևան քաղաքի 28 փողոցների լուսավորության ծրագրի» շրջանակում, ինչպես նաև տրոլեյբուսների սնուցման/քարշի ենթակայանների կառավարման և մշտադիտարկման համակարգի ներդրման նպատակով: Դեռևս 2023 թվականից մեկնարկած Լենինգրադյան 16 հասցեի վարչական շենքի՝ որպես կառավարչական կենտրոնի վերակառուցման աշխատանքները շարունակվել և ավարտին են հասցվել 2025 թվականին:

35.<u>«Երևանտրանս» ՓԲԸ-ի տարածքի բարեկարգում</u> ծրագրով՝ որպես նախորդ տարվա պարտքի մարում նախատեսված 411.0 հազար դրամը ամբողջությամբ մարվել է:

36. <u>Պետական աջակցությամբ իրականացվող հանրային տրանսպորտի շարժակազմերի համալրում և արդիականացում</u> ծրագրով իրականացվել է 1,297,890.0 հազար դրամի ծախս՝ նախատեսվածի չափով: Ծրագրի շրջանակում ֆինանսավորվել է թվով

45 տրոլեյբուսների ձեռքբերման համար անհրաժեշտ գումարի 30% կանխավճարը, իսկ 70% կֆինանսավորվի 2026 թվականին՝ տրոլեյբուսների մակատարարումից հետո:

37. **<u>Վերելակների հիմնանորոգում</u> և <u>պետական աջակցությամբ իրականացվող բազմաբնակարան շենքերի վերելակների արդիականացում</u>** ծրագրերով փաստացի ծախսը կազմել է 4,162,368.5 հազար դրամ՝ նախատեսված 4,168,438.8 հազար դրամի դիմաց, ինչը 476,712.9 հազար դրամով պակաս է 2024 թվականի փաստացի ցուցանիշից, ընդ որում 2024 թվականին պետական աջակցությամբ վերելակների արդիականացում չի իրականացվել: Համայնքային միջոցներով և պետական բյուջեով համապատասխանաբար՝ 3,311,398.8 և 839,960.0 հազար դրամով ձեռք են բերվել և տեղադրվել թվով 504 նոր վերելակներ՝ թվով 403 շենքերում, իսկ 11,009.7 հազար դրամն ուղղվել է վերելակների ընթացիկ նորոգման, սարքերի փոփոխման աշխատանքներին:

38. **<u>Երևանի մետրոպոլիտենի աշխատանքների կազմակերպում (պատվիրակված լիազորություններ)</u>** ծրագրով նախատեսվել է 4,866,712.2 հազար դրամ, ինչն ամբողջությամբ ուղղվել է «Կարեն Դեմիրճյանի անվան Երևանի մետրոպոլիտեն» ՓԲԸ-ի ընթացիկ ծախսերի սուբսիդավորմանը, ընդ որում՝ 3,336,728.2 հազ.դրամը ֆինանսավորվել է համայնքի բյուջեից: 2024 թվականին փաստացի ցուցանիշը կազմել է 2,641,749.9 հազար դրամ:

39. **<u>Եվրոպական ներդրումային բանկի աջակցությամբ իրականացվող Երևանի մետրոպոլիտենի վերակառուցման երկրորդ ծրագիր (պատվիրակված լիազորություններ)</u>** ծրագրով փաստացի կատարվել է 175,683.3 հազար դրամի ծախս՝ նախատեսված 227,916.5 հազար դրամի դիմաց, ինչը 2024 թվականի փաստացի ցուցանիշից 583,282.6 հազար դրամով պակաս է: Իրականացվել է «Սասունցի Դավիթ» կայարանի թվով 3 շարժասանդուղքների փոխարինման աշխատանքներ, ինչպես նաև վճարումներ են իրականացվել ծրագրի խորհրդատու ինժեներ կազմակերպությանը:

40. **<u>Երևանի մետրոպոլիտենի ենթակառուցվածքների կառուցում</u>** ծրագրով փաստացի իրականացվել է 765,100.0 հազար դրամ՝ նախատեսված 1,361,306.3 հազար դրամի դիմաց, որն ուղղվել է «Կարեն Դեմիրճյանի անվան Երևանի մետրոպոլիտեն»-ի «Աջափնյակ» կայարանի կառուցման աշխատանքների նախագծանախահաշվային փաստաթղթերի վճարմանը: Ծրագրի մասով 2024 թվականին ծախս չի իրականացվել:

41. **<u>Երևանի մետրոպոլիտենի ենթակառուցվածքների նորոգում (պատվիրակված լիազորություններ)</u>** ծրագրով 3,500,000.0 հազար դրամ նախատեսված գումարի շրջանակներում իրականացվել է 2,909,821.9 հազար դրամի ծախս, կամ կատարողականը կազմել է 83.1%՝ 2024 թվականի փաստացի ցուցանիշից 2,064,194.8 հազար դրամով ավել: Ծրագրի շրջանակներում նորոգվել են թվով 29 գնացքներ, ձեռք են բերվել և նորոգվել են թվով 57 շարժիչներ, ձեռք են բերվել թվով 4600 փայտակոճեր, 172 ռելսեր, 5880 հատ ռելսերի արդիականացման դետալներ, փոխարինվել են Զորավար Անդրանիկ կայարանի թվով 3 շարժասանդուղքներ, 2.9 կմ երկարությամբ մալուխներ, փոխանջատման կետեր, իրականացվել է թունելային հակահրդեհային և ջրամատակարարման 3 կմ երկարությամբ խողովակաշարերի մոնտաժման աշխատանքներ, ընդհանուր վերանորոգման աշխատանքներ են իրականացվել մետրոյի բոլոր կայարաններում, իսկ մասամբ արդիականացվել է քաշի ենթակայանների և կապի համակարգերը, որոնց ամբողջական արդիականացումը կիրականացվի հաշվետու տարվան հաջորդող տարիների ընթացքում:

42. **<u>Զբոսաշրջության զարգացում</u>** ծրագրով նախատեսված 26,540.5 հազար դրամի դիմաց իրականացվել է 1,565.7 հազար դրամի ծախս, որը 2024 թվականի փաստացի ցուցանիշից 5,692.3 հազար դրամով պակաս է: Ծրագրով իրականացվել է զբոսաշրջային քարտեզների տպագրություն:

43. **<u>Դրոշների տեղադրում</u>** ծրագրով փաստացի ծախսը կազմել է 12,198.0 հազար դրամ՝ նախատեսված 17,203.4 հազար դրամի դիմաց, իսկ 2024 թվականի փաստացի ցուցանիշը կազմել է 9,463.2 հազար դրամ: Նշված ծրագրի շրջանակներում ձեռք են բերվել և փոխվել են թվով 7200 ՀՀ դրոշներ Երևան քաղաքի փողոցներում, Երևանի քաղաքապետարանի ենթակայության դպրոցներում, մանկապարտեզներում, երաժշտական և արվեստի դպրոցներում, այլ մշակութային կազմակերպություններում, սպորտ-դպրոցներում և շախմատի դպրոցներում, իրականացվել են օտարերկրյա կազմակերպությունների և կառավարությունների ներկայացուցիչների այցերի հետ կապված դրոշակազարդման աշխատանքներ:

44. **<u>Աջակցություն համայնքային կազմակերպություններին հուղարկավորությունների հետ կապված անվճար ծառայությունների մատուցման և գերեզմանատների պահպանման համար</u>** ծրագրով իրականացվել է 87,001.7 հազար դրամի ծախս՝ նախատեսվածի չափով,

2024 թվականի փաստացի ցուցանիշից 160,580.7 հազար դրամով պակաս, ինչը որպես սուբսիդիա տրամադրվել է «Բնակչության հատուկ սպասարկում» ՀՈԱԿ-ին:

45. **<u>Կառավարման և տեղեկատվական տեխնոլոգիաների զարգացում</u>** ծրագրով փաստացի ծախսը կազմել է 720,189.4 հազար դրամ՝ նախատեսվածի չափով կամ 2024 թվականի փաստացի ցուցանիշից 73,959.4 հազար դրամով ավել, ինչն ուղղվել է քաղաքապետարանի ծրագրային ապահովում և ցանցային ղեկավարում իրականացնող «Երևան քաղաքի կառավարման տեխնոլոգիաների կենտրոն» ՓԲԸ-ի սուբսիդավորմանը: Սուբսիդիայի շրջանակներում ընկերությունը ապահովել է նաև քաղաքացիների հետ փոխգործակցության առցանց «Ակտիվ քաղաքացի» (activecitizen.yerevan.am) հարթակը, արտաքին գովազդի կառավարման նոր հարթակի, JIRA հարթակի, ինչպես նաև միասնական տոմսային համակարգի շարունակական զարգացումը:

46. **<u>Աջակցություն համայնքային և ոչ համայնքային կազմակերպությունների ծրագրերին</u>** ծրագրով փաստացի ծախսը կազմել է 547,721.9 հազար դրամ՝ նախատեսված 556,617.1 հազար դրամի դիմաց կամ ընդհանուր կատարողականը կազմել է 98.4%, ինչը 2024 թվականի փաստացի ցուցանիշից 409,927.9 հազար դրամով պակաս է, որի շրջանակներում աջակցություն է ցուցաբերվել կրթական, մշակութային, բժշկական և այլ՝ կազմակերպությունների (ՀՈԱԿ, ՊՈԱԿ, ՓԲԸ, հասարակական կազմակերպություն և այլն):

47. **<u>Ոչ ֆինանսական ակտիվների օտարումից մուտքեր</u>** ծրագրով փաստացի մուտքերը համայնքի սեփականություն հանդիսացող գույքի, այդ թվում՝ հողի իրացումից մուտքերի մասով կազմել են 6,447,445.5 հազար դրամ նախատեսված 8,002,000.0 հազար դրամի դիմաց կամ ընդհանուր կատարողականը կազմել է 80.6% կամ 2024 թվականի փաստացի ցուցանիշից 2,243,565.7 հազար դրամով ավել:

48. **<u>Արտաքին ձևավորում</u>** ծրագրով նախատեսված 751,242.8 հազար դրամի դիմաց փաստացի ծախսը կազմել է 723,866.2 հազար դրամ, կամ 96.4%՝ 2024 թվականի փաստացի ցուցանիշից 644,427.1 հազար դրամով ավել: Ծրագրի շրջանակներում, 62,527.5 դրամն ուղղվել է տոնածառի զարդարանքի, խաղալիքների տոնական լույսերի և պարագաների ձեռքբերմանը, 526,500.0 հազար դրամն ուղղվել է՝ հրապարակի երգող շատրվանների տարածքի ամանորյա ձևավորման, Սուրբ Ծննդյան տոնավաճառի կազմակերպման, Հանրապետության հրապարակի գլխավոր տոնածառի լույսերի վառման արարողության,

Ամանորյա լուսավորության ձևավորման աշխատանքներին և անօդաչու թռչող սարքերի կիրառմամբ գեղարվեստական շոու ծրագրի իրականացմանը, իսկ 134,838.7 հազար դրամը որպես սուբսիդիա տրամադրվել է «Ձևավորում և սպասարկում» ՀՈԱԿ-ին՝ տարբեր միջոցառումների ընթացքում ձևավորումն ապահովելու նպատակով:

49. **<u>Ինքնակամ կառույցների քանդում</u>** ծրագրով փաստացի ծախսը կազմել է 87,027.7 հազար դրամ՝ նախատեսված 123,500.0 հազար դրամի դիմաց, ընդհանուր կատարողականը կազմել է 70.5%, ինչը 2024 թվականի փաստացի ծախսից պակաս է 35,068.5 հազար դրամով:

50. **<u>Ներդրումային ծրագրերի իրականացում</u>** ծրագրով փաստացի ծախսը կազմել է 439,779.6 հազար դրամ՝ նախատեսվածի չափով, ինչը 234,179.6 հազար դրամով ավել է 2024 թվականի փաստացի ցուցանիշից, որն էլ որպես սուբսիդիա տրամադրվել է «Երևանի կառուցապատման ներդրումային ծրագրերի իրականացման գրասենյակ» ՀՈԱԿ-ին:

51. **<u>Հրատապ լուծում պահանջող ընթացիկ աշխատանքների իրականացում</u>** ծրագրով ծախսը կազմել է 995,164.9 հազար դրամ՝ 1,019,044.7 հազար դրամի դիմաց կամ կատարողականը կազմել է 97.7%, իսկ 2024 թվականին փաստացի ցուցանիշը կազմել է 659,189.8 հազար դրամ:

52. **<u>Կաթսայատների և գույքերի պահպանում</u>** ծրագրով նախատեսվել է 800.0 հազար դրամ, որից փաստացի վճարվել է 786.4 հազար դրամը, որն ուղղվել է Մինսկի թաղ. 5/8 հասցեում գտնվող կաթսայատան էլեկտրաէներգիայի մատակարարման ապահովմանը: 2024 թվականին ծրագրի մասով փաստացի ծախսը կազմել է 15,450.2 հազար դրամ:

53.<u>**Շենքերի գեղարվեստական լուսավորում**</u> ծրագրով փաստացի ծախսը կազմել է 281,512.7 հազար դրամ՝ նախատեսված 283,906.0 հազար դրամի դիմաց կամ ընդհանուր կատարողականը կազմել է 99.2%, որից 267,340.0 հազար դրամն ուղղվել է Ալեքսանդր Սպենդիարյանի անվան օպերայի և բալետի ազգային ակադեմիական թատրոնի շենքի գեղարվեստական լուսավորությանը, իսկ 14,172.7 հազար դրամը՝ Բագրատունյաց 17,15, Գ. Նժդեհի 1,2,26 շենքերի գեղարվեստական լուսավորության ապահովմանը, ինչպես նաև Արցախի պողոտա 1 և 1Ա, Սեբաստիա փողոցի 32 շենքերի գեղարվեստական լուսավորության ցանցի վերակառուցմանը: 2024 թվականին ծրագրի մասով փաստացի ծախսը կազմել է 13,886.5 հազար դրամ:

54. **<u>Հատակագծի նախապատրաստման և կազմման աշխատանքներ</u>** ծրագրով կատարվել է 19,966.5 հազար դրամի ծախս՝ նախատեսվածի 90.8%-ը, որը որպես սուբսիդիա տրամադրվել է «Երևաննախագիծ» ՓԲԸ-ին, իսկ փաստացի ցուցանիշը 2,625.7 հազար դրամով ավել է 2024 թվականի ցուցանիշից:

55.<u>Աղբահանություն և սանիտարական մաքրում</u> ծրագրով փաստացի ծախսը կազմել է 1,355,486.1 հազար դրամ՝ նախատեսված 1,366,244.4 հազար դրամի դիմաց կամ ընդհանուր կատարողականը կազմել է 99.2%, որն իր հերթին 559,869.0 հազար դրամով ավել է 2024 թվականի փաստացի ցուցանիշից: Ծրագրի շրջանակներում իրականացվել են 250 աղբամանների համար հարթակների կառուցման աշխատանքներ, ձեռք է բերվել 12 հատ հատուկ նշանակության բազմաֆունկցիոնալ փոշեկուլ մեքենաներ, 15 հատ հետևի բարձմամբ աղբատար մեքենաներ և 1999 հատ կենցաղային թափոնների պոլիէթիլենային կոնտեյներներ:

56. **<u>Աղբամուղերի սպասարկման և շինարարական աղբի տեղափոխման ծառայություններ</u>** ծրագրով փաստացի ծախսը կազմել է 252,413.9 հազար դրամ՝ նախատեսված 252,415.7 հազար դրամի դիմաց, 2024 թվականի փաստացի ցուցանիշի չափով, որի շրջանակներում իրականացվել է վարչական շրջաններում կուտակված շուրջ 39700 խմ շինարարական աղբի բարձման, տեղափոխման ծառայություններ:

57. **<u>«Երևանի աղբահանություն և սանիտարական մաքրում» համայնքային հիմնարկի պահպանման ծախսեր</u>** ծրագրով նախատեսված 6,334,703.9 հազար դրամի դիմաց փաստացի ծախսը կազմել է 6,320,427.1 հազար դրամ՝ 2024 թվականի փաստացի ցուցանիշից 467,261.4 հազար դրամով ավել, որն ուղղվել է Երևան քաղաքի բոլոր վարչական շրջաններում շուրջ 1200000 տոննա աղբի հավաքմանը և տեղափոխմանը: Կատարվել են նաև քաղաքի փողոցների սանիտարական մաքրման (փոշեկուլներով մաքրում, լվացում) և ձյան մաքրման աշխատանքներ:

58. **<u>Երևան քաղաքի կոշտ թափոնների կառավարում</u>** ծրագրով իրականացվել է 297,600.0 հազար դրամի ծախս՝ նախատեսվածի չափով, 2024 թվականի փաստացի ցուցանիշը կազմել է 13,316.3 հազար դրամ, որն ուղղվել է միայն ենթավարկային պայմանագրի մասհանման գծով պարտավորությունների կատարմանը: Հաշվետու տարում ծրագրի համար նախատեսված գումարն ուղղվել է «Երևանի քաղաքային նոր աղբավայր» ՓԲԸ-ին, որպես սուբսիդիա, ենթավարկային պայմանագրի մասհանման գծով պարտավորությունների կատարման և

աղբավայրում բռնկվող հրդեհների կանխարգելման և վերացման աշխատանքների արդյունավետության բարձրացման նպատակով տեխնիկայի վարձակալության համար:

59. **<u>Ջրահեռացման կոմունիկացիոն ցանցերի կառուցում</u>** ծրագրով փաստացի ծախսը կազմել է 221,482.6 հազար դրամ՝ նախատեսված 248,644.2 հազար դրամի դիմաց, կամ ընդհանուր կատարողականը կազմել է 89.1%, որը 2024 թվականի փաստացի ծախսից պակաս է 1,041,201.6 հազար դրամով: Ծրագրի շրջանակներում իրականացվել են վարչական շրջանների կոյուղագծերի ընթացիկ նորոգման աշխատանքներ, ինչպես նաև Նոր Նորք վարչական շրջանի Բաղյան փ. հ.2 հասցեի հարակից տարածքի /հ.105 մանկապարտեզ/ կոյուղագծի, Ջրվեժ Մայակ 2ա շենքի արտաքին կոյուղատար համակարգի և Արարատյան 10-րդ բարաքի և Արարատյան փողոցի խմելու ջրի սնող ջրագծի վերակառուցման աշխատանքները: Ավարտին են հասցվել նաև մի շարք հասցեներում նախորդ տարիներին մեկնարկած կոյուղագծերի կառուցման և վերակառուցման աշխատանքները:

60. **<u>Շրջակա միջավայրի և օդի աղտոտման դեմ միջոցառումների իրականացում</u>** ծրագրով 17,100.0 հազար դրամի դիմաց իրականացվել է 16,170.6 հազար դրամի ծախս, կամ կատարողականը կազմել է 94.6%, որը իր հերթին 2024 թվականի փաստացի ցուցանիշից 2,072.2 հազար դրամով ավել է: Ծրագրի շրջանակներում 13,459.9 հազար դրամը որպես դրամաշնորհ տրամադրվել է «Երևանի քաղաքային նոր աղբավայր» ՓԲԸ-ին՝ Նուբարաշենի բիոգազի հավաքման և այրման կայանի սպասարկման նպատակով, իսկ 2,710.7 հազար դրամն ուղղվել է օդի որակի թվով 5 մոնիթորինգի սարքավորումների սպասարկմանը:

61. **<u>Կանաչ տարածքների հիմնում և պահպանում</u>** ծրագրով փաստացի ծախսը կազմել է 4,864,956.4 հազար դրամ՝ նախատեսվածի 98.4%-ը, 2024 թվականի փաստացի իրականացված ծախսից 455,930.1 հազար դրամով ավելի, որից մասնավորապես, 99,503.6 հազար դրամն ուղղվել է Նուբարաշեն խճուղու հյուսիս-արևելյան հատվածում անտառապաշտպանիչ բուֆերային գոտու ստեղծման աշխատանքներին, իսկ 4,765,452.8 հազար դրամը տրամադրվել է «Կանաչապատում և շրջակա միջավայրի պահպանություն» ՀՈԱԿ-ին որպես սուբսիդիա, որի շրջանակներում կանաչ տարածքները ընդլայնվել են 14.1հա-ով, արդիականացվել և վերականգնվել է 34,873 գծմ ոռոգման ջրագիծ, փոխարինվել և տնկվել է թվով 5044 նոր ծառ, 35186 թուփ և 328405 ծաղիկ, ձեռք է բերվել 3 հատ ավտոաշտարակ և ծառերի ուսումնասիրման համակարգ:

62.<u>Ախտահանման և միջատազերծման ծառայություններ (դեռատիզացիա)</u> ծրագրով փաստացի ծախսը կազմել է 21,536.0 հազար դրամ՝ նախատեսված 24,264.0 հազար դրամի դիմաց կամ ընդհանուր կատարողականը կազմել է 88.8%, որը 2024 թվականի փաստացի ցուցանիշից 2,979.1 հազար դրամով պակաս է: Նշված ծրագրի շրջանակներում վարչական շրջանների տարբեր հատվածներում (աղբի կոնտեյներների հարակից տարածքներ, մանկապարտեզներ, առանձնակի դեպքերում՝ բազմաբնակարան շենքեր) իրականացվել են դեռատիզացիոն աշխատանքներ:

63. <u>Գետերի հունների մաքրում</u> ծրագրով փաստացի ծախսը ամբողջությամբ կատարվել է կազմելով 38,683.0 հազար դրամ, 2024 թվականի ցուցանիշի չափով, որի շրջանակներում 4040 խմ ծավալով մաքրվել են Գետառ և Ողջաբերդ գետերի հուներում կուտակված աղբը:

64. <u>Երևանյան լճի և Հրազդան գետի բնապահպանական պաշտպանում և մաքրում</u> ծրագրով նախատեսված 59,628.9 հազար դրամի դիմաց իրականացվել է 51,572.5 հազար դրամի ծախս, կատարողականը կազմել է 86.5%, որը իր հերթին 2024 թվականի փաստացի ցուցանիշից 126,621.8 հազար դրամով պակաս է: Նշված ծրագրի շրջանակներում Հրազդանի կիրճում իրականացվել են 9000 խմ ծավալով աղբի, եղեգների հավաքման և տեղափոխման ծառայություններ՝ 50,900.0 հազար դրամի չափով, իսկ 672.5 հազար դրամն ուղղվել է Հրազդան գետի վրա աղբաորսիչ ճաղավանդակի տեղադրման ու կուտակված աղբի հավաքման ու տեղափոխման աշխատանքների հեղինակային հսկողության վճարմանը:

65. <u>Թափառող կենդանիների վնասազերծում</u> ծրագրով փաստացի ծախսը կազմել է 308,307.7 հազար դրամ ՝ նախատեսվածի չափով, ինչը 32,370.5 հազար դրամով պակաս է 2024 թվականի փաստացի ցուցանիշից: Ծրագրի շրջանակներում սուբսիդիա է տրամադրվել «Կենդանիների խնամքի կենտրոն» ՀՈԱԿ-ին: 2025թ-ին կենտրոն է տեղափոխվել թվով 4139 թափառող շուն, որոնցից 2703-ը ստերջացվել և պատվաստվել է, 670-ը վերապատվաստվել, 766-ը քնեցվել: Հավաքվել և ոչնչացման է ուղարկվել 1158 անկած կենդանու դի, իսկ որդեգրության է հանձնվել 83 թափառող շուն:

66. <u>Շրջակա միջավայրի պաշտպանության ենթակառուցվածքների զարգացում</u> ծրագրով նախատեսվել 243,652.4 հազար դրամ, սակայն փաստացի ծախս չի իրականացվել: Նախատեսված գումարի հիմնական մասը ուղղված է եղել շների համար նախատեսված կացարանի կառուցման աշխատանքների իրականացմանը, որոնք 2025 թվականին չեն

իրականացվել, սակայն դրանց իրականացումը նախատեսվում է 2026 թվականի ընթացքում: 2024 թվականին ծրագրի շրջանակներում իրականացվել է 12,940.3 հազար դրամի ծախս:

67.<u>Հրազդան կիրճի և Երևանյան լճի բարեկարգում</u> ծրագրով փաստացի ծախսը կազմել է 1,797.9 հազար դրամ՝ նախատեսվածի չափով, կամ 2024 թվականի փաստացի ցուցանիշից 18.9 հազար դրամով ավել, որի շրջանակներում իրականացվել են թափվող քարերից Հրազդանի կիրճում գտնվող տարածքի մաքրման ծառայություններ:

68. <u>Բնապահպանական կայանների կառուցում</u> ծրագրով նախատեսված 19,188.3 հազար դրամի դիմաց փաստացի իրականացվել է 3,247.1 հազար դրամի ծախս՝ 2024 թվականի փաստացի ցուցանիշից 228,951.7 հազար դրամով պակաս: Ծրագրի շրջանակներում իրականացվել են Գետառ գետի վրա կառուցվող կեղտաջրերի մաքրման կայանի էլեկտրամատակարարման ապահովման աշխատանքներ:

69. <u>Չորրորդ աստիճանի վթարային շենքերի քանդման հետևանքով բնակտարածություններից զրկված բնակիչների կողմից վարձակալած բնակարանների փոխհատուցում</u> ծրագրով ծախսը կազմել է 8,004.0 հազար դրամ՝ նախատեսված 10,120.0 հազար դրամի դիմաց կամ ընդհանուր կատարողականը կազմել է 79.1%, որն ուղղվել է Երևան քաղաքի Արզումանյան փողոցի հ. 17 վթարային շենքի վերաբնակեցված բնակիչների թվով 5 ընտանիքների համար բնակարանների վարձակալությանը: 2024 թվականին փաստացի ծախսը կազմել է 6,204.0 հազար դրամ:

70.<u>Չորրորդ աստիճանի վթարային շենքերի քանդման հետևանքով բնակտարածություններից զրկված բնակիչների փոխհատուցման համար բնակարանների ձեռքբերում</u> ծրագրով նախատեսված 46,230.0 հազար դրամի ծախսը կատարվել է 76.7%-ով, 2024 թվականի փաստացի ցուցանիշն այս մասով կազմել է 397,487.2 հազար դրամ, որի շրջանակներում իրականացվել է Արցախի պողոտա 4-րդ նրբանցք 10 վթարային շենքի բնակիչ համարվող թվով 3 ընտանիքների կողմից ձեռքբերված բնակարանների գնման վկայագրերի փոխհատուցումը:

71. <u>Պետական աջակցությամբ իրականացվող ջրամատակարարման և ջրահեռացման համակարգի հիմնանորոգում</u> ծրագրով պետությունից պատվիրակված լիազորությունների շրջանակներում իրականացվել է 814,004.9 հազար դրամի ծախս՝ նախատեսված 882,815.6 հազար դրամի դիմաց, 2024 թվականին այս մասով ծախս չի նախատեսվել: Երևան քաղաքի

ջրահեռացման համակարգերի արդիականցման նպատակով կառուցման և վերակառուցման աշխատանքներ են իրականացվել 22 հասցեներում (տե՛ս աղյուսակ 6), ընդ որում Մուշական թաղամասում կոյուղագծի վերակառուցման աշխատանքները կավարտվեն 2026 թվականի ընթացքում, իսկ մյուս հասցեների մասով աշխատանքներն արդեն ավարտված են:

Աղյուսակ 6

2025 թվականի ընթացքում Երևան քաղաքի ջրահեռացման համակարգերի արդիականացման նպատակով կառուցված և վերակառուցված հասցեների վերաբերյալ

Վարչական շրջան	**Հասցե**
Ավան	1. Դուրյան թաղամաս հ.31 շենքից հ.33 շենք / կոյուղագծի վերակառուցման աշխատանքներ/ 2. Ավան-Առինջ 1-ին մ/շ հհ.4/2, 2/14, 1/9 հասցեներ / կոյուղագծի վերակառուցման աշխատանքներ/ 3. Ավանի 4-րդ փողոց /կոյուղագծի և հեղեղատար համակարգի կառուցման աշխատանքներ/
Արաբկիր	4. Ա. Խաչատրյան փողոց հ.28 (Հ. Իսակովի անվան հ.132 հիմնական դպրոց) /կոյուղագծի վերակառուցման աշխատանքներ/
Էրեբունի	5. Ավանեսովի 2-րդ փակուղի 2-րդ շենք /կոյուղագծի վերակառուցման աշխատանքներ/ 6. Արցախի պողոտայի հ.14 շենք /կոյուղագծի վերակառուցման աշխատանքներ/ 7. Ռոստովյան փողոցի հ.13 շենք /կոյուղագծի վերակառուցման աշխատանքներ/ 8. Նուբարաշենի խճուղի հ.5/4 /կոյուղագծի վերակառուցման աշխատանքներ/

	9. Գ. Մահարու փողոցի հ.127 /կոյուղագծի վերակառուցման աշխատանքներ/ 10. Աթոյան անցուղի հ.12 /կոյուղագծի վերակառուցման աշխատանքներ/ 11. Մուշական թաղամաս /կոյուղագծի կառուցման աշխատանքներ/
Կենտրոն	12. Սուրբ Գր. Լուսավորչի փողոց հ.15/1 (հ.4 մանկապարտեզ) /կոյուղագծի վերակառուցման աշխատանքներ/
Մալաթիա-Սեբաստիա	13. Շահումյան 4-րդ փողոց 1-ին նրբանցքի վերջնամաս /կոյուղագծի կառուցման աշխատանքներ/ 14. Միքայելյան փողոց հ.2-ից հ.28 հասցե / կոյուղագծի կառուցման ն աշխատանքներ/ 15. Մալաթիա փողոց հ.68 տնից մինչև Սվաճյան փողոց Ա-3 թաղամասի հ.27 շենք /կոյուղագծի կառուցման աշխատանքներ/ 16. Վեգների փողոց (Շահումյան 13-րդ)՝ Մելիքյան փողոցից Օհանովի փողոցով մինչև Անդրանիկ-Օհանով փողոցների խաչմերուկ / կոյուղագծի կառուցման աշխատանքներ/ 17. Շահումյան 14-րդ փողոց /կոյուղագծի կառուցման աշխատանքներ/ 18. Հաղթանակ թաղամասի 2-րդ փողոց /կոյուղագծի կառուցման աշխատանքներ/
Նոր Նորք	19. Մոլդովական փողոց հ.29/1 շենքից մինչև Դ. Մալյան փողոց /կոյուղագծի վերակառուցման աշխատանքներ/
Շենգավիթ	20. Ս.Տարոնցի փողոց հ.11 (հ.110 հիմնական դպրոց) /կոյուղագծի վերակառուցման աշխատանքներ/ 21. Շարուրի փողոց հ.28 /կոյուղագծի վերակառուցման աշխատանքներ/

Քանաքեռ-Զեյթուն	22. Ն. Սուրենյան փողոց հհ.11Ա, 11Բ և 2 շենքեր /կոյուղագծի վերակառուցման աշխատանքներ/

72. <u>Արտաքին լուսավորության ցանցի արդիականացում</u> ծրագրով փաստացի ծախսը կազմել է 321,915.0 հազար դրամ՝ նախատեսված 337,010.9 հազար դրամի դիմաց կամ ընդհանուր կատարողականը կազմել է 95.5%, որն ուղղվել է Աճառյան փողոցի արտաքին լուսավորության կառուցման և Գ. Հովսեփյան փողոցը Սարալանջին կապող ճանապարհի արտաքին լուսավորության ցանցով կահավորելու աշխատանքների իրականացմանը, ինչպես նաև Երևան քաղաքի 28 փողոցների լուսավորության ծրագրի շրջանակներում աշխատանքների վերահսկողության համար իրականացված ծառայությունների վճարմանը: 2024 թվականի համեմատ ծրագիրը կատարվել է 240,640.6 հազար դրամով ավել:

73. <u>Արտաքին լուսավորության ցանցի շահագործման և պահպանման աշխատանքներ</u> ծրագրով նախատեսված 2,527,675.3 հազար դրամի դիմաց փաստացի ծախսը կազմել է 2,505,559.4 հազար դրամ՝ 2024 թվականի փաստացի ծախսից 599,262.2 հազար դրամով ավել, որից 2,370,737.0 հազար դրամ գումարը՝ որպես սուբսիդիա հատկացվել է «Երքաղլույս» ՓԲԸ-ի պահպանման ծախսերի համար՝ աշխատավարձ, էլեկտրաէներգիա և ընթացիկ նորոգման աշխատանքներ, իսկ 134,822.4 հազար դրամի սահմաններում Աջափնյակ, Դավթաշեն, Արաբկիր, Էրեբունի, Կենտրոն, Մալաթիա-Սեբաստիա, Նոր Նորք, Նորք Մարաշ և Նուբարաշեն վարչական շրջանների մի շարք փողոցներում իրականացվել է լուսավորության համակարգի ընթացիկ նորոգման աշխատանքներ՝ «Երքաղլույս» ՓԲԸ-ի կողմից:

74. <u>Վերակառուցման և զարգացման եվրոպական բանկի աջակցությամբ իրականացվող «Երևանի քաղաքային լուսավորության» ծրագիր (պատվիրակված լիազորություններ) և Արևելյան Եվրոպայի էներգախնայողության և բնապահպանական գործընկերության ֆոնդի աջակցությամբ իրականացվող «Երևանի քաղաքային լուսավորության» դրամաշնորհային ծրագիր (պատվիրակված լիազորություններ)</u> ծրագրերի փաստացի ծախսը կազմել է 48,119.0 հազար դրամ՝ նախատեսված 1,073,169.0 հազար դրամի դիմաց, կամ 4.5%, ինչը 233,618.8 հազար դրամով պակաս է 2024 թվականի փաստացի ցուցանիշից: Ծրագրի շրջանակներում կատարվել են մասնակի աշխատանքներ Երևան քաղաքի Մյասնիկյան, Աճառյան, Թումանյան, Նալբանդյան և Խորենացի փողոցներում,

մասնավորապես իրականացվել է՝ խրամուղիների փորման, խրամուղիներում պլաստիկե խողովակաշարերի անցկացման, ստորգետնյա պլաստիկե խողովակաշարերում մալուխների անցկացման, հենասյուների բետոնե հիմքերի պատրաստման և հենասյուների մոնտաժման, հենասյուների բարձակների մոնտաժման, ԼԵԴ լուսատուների մոնտաժման աշխատանքներ:

75. <u>Բազմաբնակարան շենքերի հարթ տանիքների վերանորոգում</u> ծրագրով փաստացի ծախսը կազմել է 78,438.7 հազար դրամ՝ նախատեսված 79,452.4 հազար դրամի դիմաց կամ ընդհանուր կատարողականը կազմել է 98.7%, որի սահմաններում ձեռք են բերվել 68,771 քմ՝ մայրաքաղաքի 9 վարչական շրջաններում հարթ տանիքների նորոգման համար շինարարական նյութեր, ինչպես նաև ընթացիկ նորոգվել է Մալաթիա-Սեբաստիա վարչական շրջանի Ռաֆֆու փողոցի հ. 111 շենքի տանիքը: Ծրագիրը 2024 թվականի համեմատ կատարվել է 123,767.3 հազար դրամով պակաս:

<u>76.Բազմաբնակարան շենքերի թեք տանիքների վերանորոգում</u> ծրագրով նախատեսված 233,728.4 հազար դրամի դիմաց իրականացվել է 219,413.8 հազար դրամի ծախս, ինչը 225,313.3 հազար դրամով պակաս է 2024 թվականի փաստացի ցուցանիշից: 37,118.5 հազար դրամի չափով՝ Կենտրոն վարչական շրջանում շարունակվել և ավարտվել են Տիգրան Մեծ 36Բ և Խանջյան 31 շենքերի տանիքների նորոգման աշխատանքները, իսկ Քանաքեռ-Զեյթուն վարչական շրջանի Սարկավագի 149 շենքում մեկնարկել է թեք տանիքի նորոգման աշխատանքները, որն ամբողջությամբ կավարտվի 2026 թվականի ընթացքում: Թվով 9 վարչական շրջաններում ձեռք է բերվել թեք տանիքների նորոգման համար 72,071 քմ շինանյութ՝ 182,295.2 հազար դրամի չափով:

77.<u>Բակային տարածքների և խաղահրապարակների հիմնանորոգում և պահպանում</u> ծրագրերով փաստացի ծախսը կազմել է 3,211,853.5 հազար դրամ նախատեսված 4,469,495.1 հազար դրամի դիմաց կամ ընդհանուր կատարողականը կազմել է 71.9%, ինչը 359,713.8 հազար դրամով պակաս է 2024 թվականի ցուցանիշից: Ծրագրով՝ 27,220.0 հազար դրամի շրջանակներում, համատիրություն-վարչական շրջան համագործակցության շրջանակներում իրականացվել են բակային տարածքների պահպանման ընթացիկ աշխատանքներ, ինչպես նաև 340,696.5 հազար դրամն ուղղվել է բակերի ընթացիկ նորոգմանը, նստարանների, զրուցարանների և խաղերի ընթացիկ նորոգման, ներկման աշխատանքներին, 2,577,085.0 հազար դրամը՝ բակային տարածքներում խաղահրապարակների և միջբակային

աստիճանների կառուցմանը և հիմնանորոգմանը, 266,851.9 հազար դրամով ձեռք է բերվել և մանկական խաղահրապարակներում և բակային տարածքներում տեղադրվել են ռետինե հատակներ, արհեստական խոտածածկեր, ճոճանակներ, սահարաններ, նստարաններ և զրուցարաններ:

Ընթացիկ աշխատանքներ իրականացվել են թվով 256 հասցեներում.

Կապիտալ հիմնանորոգման և կառուցման մասով աշխատանքներն իրականացվել են 113 հասցեներում, որոնցից թվով 22 հասցեներում վերակառուցվել, կառուցվել կամ հիմնանորոգվել են ֆուտբոլի դաշտեր և թվով 14 հասցեներում կառուցվել կամ նորոգվել են բակային աստիճաններ.

Աղյուսակ 7

Երևան քաղաքի վարչական շրջաններում՝ բակային տարածքների և խաղահրապարակների հիմնանորոգում և պահպանում ծրագրով իրականացված կապիտալ բնույթի աշխատանքները՝ ըստ հասցեականության

ՎԱՐՉԱԿԱՆ ՇՐՋԱՆՆԵՐ	**ՀԱՍՑԵՆԵՐ**[2]	**2025Թ. ԱՎԱՐՏՎԱԾ**[3]	**2026Թ. ՇԱՐՈՒՆԱԿՎՈՂ**
ԱՋԱՓՆՅԱԿ	1. Նազարբեկյան 21 շենքի բակում ֆուտբոլի դաշտի կառուցում	✓	
	2. Հալաբյան 27 շենքի բակում ֆուտբոլի դաշտի կառուցում	✓	
	3. Թիվ 168 հիմնական դպրոցի բակում ֆուտբոլի դաշտի կառուցում	✓	
	4.Նազարբեկյան 7 և 13 շենքերի բակի հիմնանորոգում	✓	
	5. Հալաբյան 31 շենքի բակի հիմնանորոգում	✓	
	6. Մազմանյան 14 շենքի բակի հիմնանորոգում	✓	
	7.Ֆուչիկի 25/1, 25/2, 27/1 շենքերի բակի հիմնանորոգում	✓	

[2] Ներառված են այն հասցեները որոնց փաստացի ընդհանուր վճարումների մեջ 2025 թվականի մասնաբաժինը տոկոսային արտահայտությամբ 10 տոկոսից ավելի է

[3] Եթե վճարվել է պայմանագրերի գնի 95%-ից ավելին

	8. Բաշինջաղյան 173 շենքի բակի հիմնանորոգում	✓	
	9. Մարգարյան 2 նրբ 15 շենքի բակի հիմնանորոգում	✓	
	10. Մարգարյան 1 նրբ 5 շենքի բակի հիմնանորոգում	✓	
	11. Մարգարյան 23 բակի հիմնանորոգում	✓	
ԱՎԱՆ	1. Աճառյան փողոց 22/11 - Շահինյան փողոց 1-ին նրբ. բակային տարածքի կառուցում	✓	
	2. Իսահակյան թաղամասում շների զբոսայգու կառուցում	✓	
	3 Ավան-Առինջ 1-ին մ/շ 2/5-1/7 շենքերի բակային տարածքի հիմնանորոգում	✓	
	4. Դուրյան 48 ֆուտբոլի դաշտի հիմնանորոգում	✓	
	5. Իսահակյան թաղամասի բակային տարածքի հիմնանորոգում	✓	
	6. Չարենց 18 ֆուտբոլի դաշտի հիմնանորոգում	✓	
	7. Աճառյան 30-2 շենքերի բակային տարածքի հիմնանորոգում	✓	
	8. Չարենց 12-13 շենքերի բակային տարածքի հիմնանորոգում	✓	
ԱՐԱԲԿԻՐ	1. Վրացական 15-17 շ. բակի հիմնանորոգում	✓	
	2. Մամիկոնյանց 45շ. բակի հիմնանորոգում	✓	
	3. Տիգրանյան 10շ. բակի հիմնանորոգում	✓	
	4. Գրիբոյեդով 31-Մամիկոնյանց 35 շենքերի համատեղ բակային տարածք և ֆուտբոլի դաշտի հիմնանորոգում		✓

ԴԱՎԹԱՇԵՆ	1. Դավթաշեն վ/շ 4-րդ թղմ. 32-34 շենքի բակի ֆուտբոլի դաշտի վերակառուցում	✓	
	2. Դավթաշեն վ/շ 1-ին թղմ. 27-30 շենքի բակի բարեկարգում	✓	
	3. Դավթաշեն վ/շ 1-ին թղմ. 32-33 շենքի բակի բարեկարգում	✓	
	4. Դավթաշեն վ/շ 1-ին թղմ. 20-23 շենքի բակի բարեկարգում	✓	
	5. Դավթաշեն վ/շ 2-րդ թղմ. 8-12 շենքի բակի բարեկարգում	✓ (13.6%)[4]	
ԷՐԵԲՈՒՆԻ	1. Մուրացանի փողոցի հ.113/1, հ .113/2, հ.113/3 շենքերի միացյալ բակային տարածքի հիմնանորոգում	✓	
	2. Խաղաղ Դոնի հ.1 շենքի բակային տարածքի հիմնանորոգում	✓	
	3. Խաղաղ Դոնի հ.19 շենքի /դիմացի մայթ/ բակային տարածքի հիմնանորոգում	✓	
	4. Խաղաղ Դոնի հ.19 շենքի 1-ին մուտքի դիմացի բակային տարածքի հիմնանորոգում	✓	
	5. Խաղաղ Դոնի հ.19/1 շենքի բակային տարածքի հիմնանորոգում	✓	
	6. Խաղաղ Դոնի հ.23 շենքի բակային տարածքի հիմնանորոգում	✓	
	7. Խաղաղ Դոնի հ.27 շենքի բակային տարածքի հիմնանորոգում	✓	

[4] Աշխատանքների համար փաստացի ընդհանուր վճարումների մեջ 2025 թվականի մասնաբաժինը տոկոսային արտահայտությամբ

	8. Խաղաղ Դոնի հ.31 շենքի բակային տարածքի հիմնանորոգում	✓	
	9. Արցախի պողոտա հ.10Վ շենքի բակային տարածքի հիմնանորոգում	✓	
	10. Վարդաշենի 11-րդ փողոցի վերջնամասում գտնվող բակային տարածքի հիմնանորոգում	✓	
	11. Խաղաղ Դոնի հ.19 շենքի բակային տարածքի հիմնանորոգում /շենքի հարակից տարածքի բարեկարգում, եզրաքարերի տեղադրում/,	✓	
	12. Էրեբունի փողոցի 23-րդ շենքի բակային տարածքի հիմնանորոգում	✓	
	13. Վարդաշեն 9-րդ փողոց 3/15 հասցեի բակային տարածքի հիմնանորոգում	✓	
	14. Էրեբունի փողոցի 21/1 շենքի բակային տարածքի հիմնանորոգում	✓	
	15. Աթոյան անցուղի հ.1 շենքի բակային տարածքի հիմնանորոգում	✓	
Աստիճաններ բակային տարածքներում՝	16. Խաղաղ Դոնի հ.1/1 հասցեից Խաղաղ Դոնի հ.1/2 հասցե տանող աստիճանների (անցում) նորոգում	✓	
ԿԵՆՏՐՈՆ ՎԱՐՉԱԿԱՆ ՇՐՋԱՆ, որից՝ *Բակային տարածքներ.*	1. Ամիրյան 18ա հասցեի բակային տարածքի հիմնանորոգում		✓
	2. Սայաթ Նովա 37 հասցեի բակային տարածքի հիմնանորոգում		✓
	3.Ծատուրյան 34 հասցեի բակային տարածքի հիմնանորոգում		✓

	4.Մաշտոց 37 հասցեի բակային տարածքի հիմնանորոգում		✓
	5.Աբովյան 39 հասցեի բակային տարածքի հիմնանորոգում		✓
	6.Վարդանանց 10 շենքի բակի բարեկարգում		✓
	7. Զաքյան 3 և Ամիրյան 5ա շենքերի բակի բարեկարգում		✓ (88.3%)[5]
Աստիճաններ բակային տարածքներում՝	8. Տիգրան Մեծ 39 հասցեում բակային աստիճանների նորոգում		✓
	9. Քոչար 23-ից դեպի Ծղոտներ բակային աստիճանների նորոգում		✓
	10. Չարենց 2 նրբ. 1-ին հասցեում բակային աստիճանների նորոգում		✓
	11. Բարձրաբերդից դեպի 1-ին փողոց հասցեում բակային աստիճանների նորոգում		✓
	12. Նալբանդյան 50 հասցեում բակային աստիճանների նորոգում		✓
	13. Պուշկին-Թումանյան հատվածի ներբակային աստիճանների նորոգում		✓ (36.8%)
	14. Լեո-Կոնդ հատվածի բակային աստիճանների նորոգում		✓ (14.8%)
ՄԱԼԱԹԻԱ-ՍԵԲԱՍՏԻԱ	1. Սվաճյան 38 շենքի դիմացի բակում խաղադաշտի կառուցում		✓
	2. Շերամի փ.հ.79 շենքի դիմաց և կողամասում գտնվող տարածքի հիմնանորոգում		✓
	3. Անդրանիկի փ.հ.87 շենքի դիմացի տարածքի /ներքևի տարածքի/		✓
	4. Անդրանիկի փ.հհ. 67, 69 շենքերի դիմաց գտնվող տարածք		✓

[5] Աշխատանքների համար փաստացի ընդհանուր վճարումների մեջ 2025 թվականի մասնաբաժինը տոկոսային արտահայտությամբ

	5. Շերամի փ.հհ.7 և 9 շենքերի դիմաց բակային տարածք		✓
	6. Ռաֆֆու փ.հհ. 41 և 43 շենքերի ուղղությամբ /Ռաֆֆու փողոցին զուգահեռ՝ երկրորդական փողոց/ փողոցի մայթի և հարակից տարածք		✓
	7. Բաբաջանյան 115,117 շենքերի բակում գտնվող տիպային ֆուտբ. դաշտի կառուցում	✓ (11.4%)	
	8. Բաբաջանյան 91, 93շշ. Բակում տիպային ֆուտբոլի դաշտի կառուցում	✓ (10.3%)	
Աստիճաններ բակային տարածքներում՝	9. Բաբաջանյան հ.9 շենքից դեպի 31շ. տանող անցուղու աստիճանների վերակառուցում	✓ (20.3%)	
ՆՈՐ ՆՈՐՔ ՎԱՐՉԱԿԱՆ ՇՐՋԱՆ, որից՝ *Բակային տարածքներ.*	1. Մոլդովական 29/5 շ. հարակից տարածքում խաղահրապարակի կառուցում	✓	
	2. Գալշոյան 10 շենքի ֆուտբոլի դաշտի վերակառուցում	✓	
	3. Գյուլիքեվխյան 35 շենքի հարակից տարածքում խաղահրապարակի կառուցում	✓ (11.1%)	
	4. Ջրվեժ, Մայակ 8 (4,5,6,7) շենքի ֆուտբոլի դաշտի և հարակից տարածքի բարեկարգում	✓	
	5. Գալշոյան 4 շենքի հարակից ֆուտբոլի դաշտի հիմնանորոգում	✓	
	6. Մոլդովական 50/2 շենքի հարակից տարածքի բարեկարգում	✓	
	7. Բ. Մուրադյան 4 շենքի հարակից ֆուտբոլի դաշտի և խաղահրապարակի հիմնանորոգում	✓	

	8. Մոլդովական 15 շենքի հարակից խաղահրապարակի հիմնանորոգում	✓	
	9. Գալշոյան 12 շ. հարակից տարածքի բարեկարգում	✓	
	10. Բանավան 15շ. հարակից տարածքի բարեկարգում	✓ (23.2%)	
Աստիճաններ բակային տարածքներում՝	11. Գայի 28 շենքի հարակից աստիճանների հիմնանորոգում	✓	
	12. Թոթովենց 15 շենքի հարակից աստիճանների հիմնանորգման	✓	
	13.Մինսկի 1 շենքի հարակից աստիճանների հիմնանորոգում	✓	
	14.Մինսկի փողոցից Մինսկի 22 և 24 շենքեր բարձրացող աստիճանների հիմնանորոգում	✓	
	15. Դ.Մալյան 6 շենքի հարակից աստիճանների հիմնանորոգում	✓	
ՆՈՐՔ ՄԱՐԱՇ	1. Գ. Հովսեփյան 91 հասցեում մինի ֆուտբոլի և բասկետբոլի դաշտի կառուցում		✓
	2.«Օլիմպոս» կրթահամալիրի հարակից տարածքում ֆուտբոլի դաշտի կառուցում	✓	
ՆՈՒԲԱՐԱՇԵՆ	1. Նուբարաշեն 6-րդ փող. 112 շենքի բակ	✓	
	2. Նուբարաշեն 6-րդ փող. 144 շենքի բակ	✓	
	3. Նուբարաշեն 11-րդ փող.2 շենքի բակ	✓	
	4.Նուբարաշեն 11-րդ փող.2 շենքի բակ	✓	
ՇԵՆԳԱՎԻԹ	1. Բագրատունյաց 53 շենքի բակի բարեկարգում	✓	
	2. Շիրակի 2ա շենքի բակի բարեկարգում (նաև ֆուտբոլի դաշտ)	✓	

	3. Շիրակի 13 շենքի բակի բարեկարգում	✓	
	4. Շիրակի 15 շենքի բակի բարեկարգում	✓	
	5. Ս.Տարոնցու փողոցի վերջնամասում հարակից այգու բարեկարգում	✓	
	6. Մանթաշյան 8 շենքի բակի բարեկարգում	✓	
	7. Աէրացիա 2/1 շենքի բակի բարեկարգում	✓	
	8. Եղ.Թադևոսյան 8 շենքի բակ	✓	
	9. Աէրացիա 3 շենքի բակի բարեկարգում	✓	
	10. Շարուրի 23, 25 շենքերի միացյալ բակ	✓	
	11. Գ.Նժդեհի 7 շենքի բակ	✓	
	12. Եղբայրության փողոց 16 շենքի բակ	✓	
	13. Եղ. Թադևոսյան 11 ֆուտբոլի դաշտ մարզադաշտ	✓	
	14. Ն.Շենգավիթ 11-րդ փողոց 37/3 շենքի հարակից տարածքի բարեկարգում (նաև ֆուտբոլի դաշտ)	✓	
	15. Շիրակի 3-րդ օբյեկտ շենքի բակ		✓

	16. Արշակունյանց պողոտա 48/2 ֆուտբոլի դաշտ	✓	
	17. Ս.Տարոնցու նրբ. 11-13 շենքերի միացյալ բակի բարեկարգում	✓	
	18. Շարուրի 28/2 շենքի ֆուտբոլի դաշտ	✓	
	19. Արշակունյաց պողոտա 50/3 շենքի բակ	✓	
ՔԱՆԱՔԵՌ-ԶԵՅԹՈՒՆ	1. Ուլնեցու 3-րդ փ. 1շ. հարակից տարածքի ֆուտբոլի դաշտի կառուցում	✓	
	2. Ռուբինյանց 19/1 շ. հարակից տարածքի ֆուտբոլի դաշտի կառուցում	✓	
	3. Զ.Սարկավագի 125,125/1 շենքերի հարակից տարածքի բարեկարգում	✓	
	4. Զ.Սարկավագի 121/1 շենքերի հարակից տարածքի բարեկարգում	✓	
	5. Մինաս Ավետիսյան 4-րդ փ. 18-20 շենքերի հարակից տարածքի բարեկարգում	✓	
	6. Գոգոլի 5ա շենքի հարակից տարածքի բարեկարգում	✓	

<u>78. Բազմաբնակարան շենքերի բարեկարգման այլ աշխատանքներ</u> ծրագրով 2024 թվականի համեմատ կատարվել է 124,470.0 հազար դրամով ավել փաստացի ծախս և կազմել է 469,144.5 հազար դրամ՝ նախատեսված 547,288.5 հազար դրամի դիմաց կամ ընդհանուր կատարողականը կազմել է 85.7%, որի շրջանակներում վերանորոգվել կամ մասնակի նորոգվել են բազմաբնակարան շենքերի թվով 234 շքամուտքեր, Շենգավիթ վարչական շրջանի բազաբնակարան շենքերում իրականացվել են միայն պատուհանների և դռների փոխարինման աշխատանքներ, Կենտրոն վարչական շրջանի թվով 20 հասցեներում իրականացվել են շինությունների արտաքին տեսքի բարձր ճնշման հոսքով

ավազաջրաշիթային մաքրման աշխատանքներ: Ծրագրի շրջանակում աշխատանքների կազմակերպման արդյունավետությունն ապահովելու նպատակով 25,881.4 հազար դրամի սահմաններում մուտքերի նորոգման աշխատանքներ են իրականացվել նաև համատիրություն-վարչական շրջան համագործակցության շրջանակներում:

79.**<u>Վթարային պատշգամբների նորոգում</u>** ծրագրով փաստացի ծախսը կազմել է 45,943.5 հազար դրամ՝ նախատեսված 56,771.9 հազար դրամի դիմաց կամ ընդհանուր կատարողականը կազմել է 80.9%, որի սահմաններում հիմնանորոգվել են Արաբկիր, Էրեբունի, Մալաթիա-Սեբաստիա և Շենգավիթ վարչական շրջանների բազմաբնակարան շենքերի 106 վթարային պատշգամբներ, ինչպես նաև շարունակվել են Շենգավիթ վարչական շրջանի թվով 15 պատշգամբների 2024 թվականից մեկնարկած նորոգման աշխատանքները: Ծրագիրը 2024 թվականի համեմատ կատարվել է 12,615.6 հազար դրամով ավել:

<u>80.</u> <u>Առողջապահական կազմակերպությունների համար բժշկական սարքավորումների և գույքի ձեռքբերում</u> ծրագրով փաստացի ծախսը կազմել է 137,044.9 հազար դրամ՝ նախատեսված 213,600.0 հազար դրամի դիմաց, կամ ընդհանուր կատարողականը կազմել է 64.2%, որը 2024 թվականի համեմատությամբ կատարվել է 10,414.9 հազար դրամով պակաս: Ծրագրի շրջանակներում ձեռք է բերվել թվով 11 բժշկական սարքավորումներ, մասնավորապես՝ 6 հատ ուլտրաձայնային սարք՝ 3 տվիչով, 1 հատ ուլտրաձայնային սարք՝ 4 տվիչով, 1 հատ էնդոսկոպիկ կանգնակ՝ համալրված բրոնխոսկոպով և գաստրոսկոպով, 1 հատ անեսթեզիայի սարք, 2 հատ ունիվերսալ վիրահատական սեղան (էլեկտրական ռենտգեն թափանցիկ), որոնք տրամադրվել են Երևանի ենթակայության առողջապահական՝ «Մալաթիա-Սեբաստիա ԱԿ» ՓԲԸ, «Քանաքեռ-Զեյթուն ԱԿ» ՓԲԸ, «Տիգրան Մեծ ԱԿ» ՓԲԸ, «Թիվ 4 պոլիկլինիկա» ՓԲԸ, «Կառլեն Եսայանի անվան պոլիկլինիկա» ՓԲԸ, «Կարմիր բլուր ԱԿ» ՓԲԸ կազմակերպություններին:

81. **<u>Դժվարամատչելի հետազոտությունների իրականացում</u>** ծրագրով փաստացի ծախսը կազմել է 96,232.0 հազար դրամ՝ նախատեսված 100,652.0 հազար դրամի դիմաց, 2024 թվականի փաստացի ցուցանիշից 1,726.0 հազար դրամով ավելի: Փաստացի ցուցանիշի նկատմամբ շեղումը պայմանավորված է նշված բժշկական ծառայությունից օգտվողների փաստացի քանակով: Նշված ծրագրի շրջանակներում Երևան համայնքի բնակիչներին տրամադրվել է թվով 90 կոնտրաստավորմամբ և առանց կոնտրաստավորման

կոմպյուտերային տոմոգրաֆիայի, թվով 85 մագնիսա-ռեզոնանսային տոմոգրաֆիայի, 60 կրծքագեղձի քաղցկեղի սքրինինգայի, թվով 118 կորոնարոգրաֆիայի և թվով 95 ստենտավորման ծառայություններ:

82.Առողջապահական օբյեկտների հիմնանորոգում ծրագրով նախատեսվել է 120,573.2 հազար դրամ գումար, որի փաստացի ծախսը կազմել է 73,565.8 հազար դրամ, կամ ընդհանուր կատարողականը կազմել է 61.0%, 2024 թվականի համեմատությամբ՝ 64,316.4 հազար դրամով պակաս: Ծրագրի շրջանակներում շարունակվել է իրականացվել Երևան քաղաքի «Թիվ 5 պոլիկինիկա» ՓԲԸ-ի շենքի հիմնանորոգման և բակային տարածքի բարեկարգման աշխատանքները, ձեռք է բերվել և տեղադրվել «Երևանի «Արաբկիր» առողջության կենտրոն» ՓԲԸ-ի համար թվով 2 վերելակ: 45,000.0 հազար դրամ որպես դրամաշնորհ տրամադրվել է «Մալաթիա-Սեբաստիա առողջության կենտրոն» ՓԲԸ-ին՝ 1-ին, 2-րդ և 4-րդ հարկերի վերանորոգման նպատակով:

83. Սպորտային միջոցառումների կազմակերպում ծրագրով փաստացի ծախսը ավել է 2024 թվականի փաստացի ցուցանիշից 56,604.3 հազար դրամով և կազմում է 362,117.8 հազար դրամ՝ նախատեսված 374,951.7 հազար դրամի դիմաց կամ ընդհանուր կատարողականը կազմել է 96.6%, որի շրջանակներում Երևան քաղաքում 2025 թվականին իրականացվել են մի շարք սպորտային միջոցառումներ, մասնավորապես Երևանի քաղաքապետարանի և վարչական շրջանների կողմից իրականացվել են հետևյալ միջոցառումները. Հունահռոմեական ոճի ըմբշամարտի Երևանի բաց առաջնություն միջազգային հուշամրցաշար՝ նվիրված Բենուր Փաշայանին, Մարմնամարզության Երևան քաղաքի բաց առաջնություն միջազգային մրցաշար, Լյովա Վարդանյանի անվան ազատ ոճի ըմբշամարտի Երևան քաղաքի բաց առաջնություն միջազգային մրցաշար, Հաշմանդամություն ունեցող անձանց միջազգային փառատոն, Երևանցի տարեցների մրցույթ, Ակրոբատիկ մարմնամարզության Երևան քաղաքի առաջնություն, ՀՀ մարզերի և Երևան քաղաքի հանրակրթական դպրոցների 1-3-րդ և 4-6-րդ դասարանների աշակերտների միջև 2025 թվականին անցկացվող «Սպորտլանդիա» մարզական միջոցառման երևանյան փուլ հանրապետական փուլին պատշաճ մասնակցելու համար, ՀՀ մարզերի և Երևան քաղաքի հանրակրթական դպրոցների 7-12-րդ դասարանների աշակերտների 2025 թվականի Սպարտակիադա, Նախազորակոչային և զորակոչային տարիքի երիտասարդության հանրապետական ռազմամարզական խաղեր, «Բարեկամության

գավաթ» միջազգային մրցաշար, Երևանյան վազքի մրցաշար, Ռաֆայել Վահանյանի անվան միջազգային մրցաշար, Բադմինթոնի միջազգային մրցաշար, Գեղարվեստական մարմնամարզության Երևան քաղաքի առաջնություն, Աթլետիկայի հուշամրցաշար՝ նվիրված ՀՀ վաստակավոր մարզիչ Զաուրի Սարգսյանին, Երևանի քաղաքապետի գավաթ, ինչպես նաև 2025 թվականի տարեվերջյան պարգևատրում՝ Երևան քաղաքի լավագույն 10 մարզիկներին և մարզիչներին, վարչական շրջանի գավաթ բաց մրցաշար բասկետբոլ, վոլեյբոլ կամ հանդբոլ, միջմանկապարտեզային սպորտլանդիա, շաշկու մրցաշարի կազմակերպում, հունահռոմեական ոճի ըմբշամարտի Արսեն Կոտիկյանի անվան բաց հուշամրցաշար, ՀՀ Վարչապետի գավաթ-հեծանվավազքի մրցաշար, ՀՀ Վարչապետի գավաթ-սեղանի թենիսի, թիմային խճուղավազք դպրոցների միջև մրցաշար, Երեխաների իրավունքների պաշտպանության միջազգային օրվան նվիրված մարզամշակութային միջոցառում, տարվա լավագույն մարզիչ, մարզիկ, թիմ, Սուսերամարտի բաց առաջնություն, ղեկավարի գավաթի առաջնություն, Շախմատի բաց առաջնություն, Կենտրոն ՖԻԹ–Ֆեստ, Հրաձգության առաջնություն Երևանի քաղաքապետարանի և վարչական շրջանների աշխատակազմերի աշխատակիցների միջև, Բազկամարտ հաշմանդամային բաց առաջնություն, «Առողջ սերունդ, պաշտպանված հայրենիք» համաքաղաքային բակային ավանդական առաջնություն, ՀՀ հանրակրթական դպրոցների սովորողների ուսումնամարզական խաղեր, ՀՀ ազգային ժողովի գավաթի խաղարկություն, Բոուլինգի առաջնություն Շենգավիթ վարչական շրջանի զեկավարի աշխատակազմի ներկայացուցիչների և թվով 32 ՀՈԱԿ-ների աշխատակազմերի միջև:

<u>84. Հանգստի գոտիների և զբոսայգիների կառուցում ու պահպանում</u> ծրագրով փաստացի ծախսը կազմել է 209,554.1 հազար դրամ՝ նախատեսված 298,219.8 հազար դրամի դիմաց կամ ընդհանուր կատարողականը կազմել է 70.3%, 2024 թվականի նկատմամբ՝ 1,271,586.6 հազար դրամով պակաս, որից 74,219.1 հազար դրամը ուղղվել է դեռևս նախորդ տարիների մեկնարկած Երևան քաղաքի Դավթաշեն 1-ին և 2-րդ թաղամասերի միջև գտնվող կենտրոնական այգու բարեկարգման, Նոր Նորքի 2-րդ զանգվածի Վերածննդի այգու բարեկարգման, Երևան քաղաքի Նոր Նորք վ/շ սբ. Սարգիս եկեղեցու և Դ. Բեկ փողոցի միջնամասի այգու բարեկարգման, Կ. Դեմիրճյանի անվան մարզահամերգային համալիրի հարակից տարածքի հիմնանորոգման աշխատանքներին, 25,842.0 հազար դրամը՝ ուղղվել է Սիրահարների զբոսայգու պահպանմանը, 32,084.5 հազար դրամը՝ Հաղթանակ զբոսայգու

Անմար կրակի գազամատակարարմանը և այգիներում էլեկտրաէներգիայի մատակարարմանը, 6,818.1 հազար դրամը՝ Երևանի 2800-ամյակի այգու ջրամատակարարման ծառայությանը: 70,590.4 հազար դրամի շրջանակներում վարչական շրջանների այգիներում իրականացվել են բարեկարգման, հիմնանորոգման և կահավորման աշխատանքներ (աղյուսակ 8):

Աղյուսակ 8

Երևան քաղաքի վարչական շրջաններում՝ հանգստի գոտիների և զբոսայգիների կառուցում ու պահպանում ծրագրով իրականացված աշխատանքները՝ ըստ հասցեականության

ՎԱՐՉԱԿԱՆ ՇՐՋԱՆՆԵՐ	**ՀԱՍՑԵՆԵՐ**	**2025Թ. ԱՎԱՐՏՎԱԾ**
ՆՈՐՔ ՄԱՐԱՇ	1. Շների զբոսանքի համար առանձնացված տարածքի կառուցում	✓
ՆՈՒԲԱՐԱՇԵՆ	1. 9-րդ փողոց կենտրոնական զբոսայգու ամֆիթատրոնի բարեկարգման աշխատանքներ	✓
ՔԱՆԱՔԵՌ-ԶԵՅԹՈՒՆ	1.Պարոնյանի պուրակի բարեկարգում	✓

<u>85.Երևանի բուսաբանական այգու տարածքում անտառապուրակի կառուցապատման աշխատանքներ (պատվիրակված լիազորություններ)</u> ծրագրով նախատեսված աշխատանքները գտնվում են շարունակական փուլում սկսած 2023 թվականից: 2025 թվականի փաստացի ծախսը կազմել է 2,148,546.9 հազար դրամ՝ նախատեսվածի չափով, իսկ 2024 թվականին ծրագրի կատարողականը կազմել է 1,280,205.3 հազար դրամ: Աշխատանքները կշարունակվեն և կավարտվեն 2026 թվականին:

<u>86.Հասարակական զուգարանների պահպանում և վերանորոգում</u> ծրագրով փաստացի ծախսը կազմել է 8,616.1 հազար դրամ՝ նախատեսված 10,140.0 հազար դրամի դիմաց կամ ընդհանուր կատարողականը կազմել է 85.0%, 2024 թվականի փաստացի իրականացված ծախսից 525.5 հազար դրամով ավելի, որի շրջանակներում Շենգավիթ և Էրեբունի վարչական

շրջաններում իրականացվել են թվով 4 հասարակական զուգարանների պահպանման և մաքրման աշխատանքներ:

87. Գրադարանային ծառայություններ ծրագրով փաստացի ծախսվել է 810,281.4 հազար դրամ գումար նախատեսված 811,131.2 հազար դրամի դիմաց, 2024 թվականի փաստացի ցուցանիշը կազմել է 712,211.4 հազար դրամ, որն ուղղվել է Երևանի համայնքային թվով 19 գրադարանային կազմակերպությունների սուբսիդավորմանը:

88.Գրադարանների համար անհրաժեշտ գույքի ձեռք բերում ծրագրով նախատեսված 40,000.0 հազար դրամի դիմաց փաստացի ծախսը կազմում է 38,599.3 հազար դրամ կամ 96.5 %, ինչը 2024 թվականի փաստացի ցուցանիշից ավել է 8,297.4 հազար դրամով, որի շրջանակներում ձեռք բերվել և Երևանի գրադարաններին է տրամադրվել շուրջ 11883 հատ գիրք:

89.Թանգարանային ծառայություններ և ցուցահանդեսներ ծրագրով նախատեսվել և փաստացի ծախսվել է 295,706.9 հազար դրամ՝ 2024 թվականի 258,224.1 հազար դրամի նկատմամբ, որն ամբողջությամբ ուղղվել է Երևանի ենթակայության ներքո գործող «Երևան քաղաքի Պատմության թանգարան», «Ժամանակակից արվեստի թանգարան», «Կարեն Դեմիրճյանի թանգարան» և «Ֆ. Նանսենի թանգարան» և «Էրեբունի» պատմահնագիտական արգելոց-թանգարան» համայնքային ոչ առևտրային կազմակերպությունների պահպանման ծախսերին:

90. Համայնքային մշակույթի և ազատ ժամանցի կազմակերպում ծրագրով փաստացի ծախսը կազմել է 676,765.4 հազար դրամ՝ նախատեսված 683,290.7 հազ. դրամի դիմաց, 2024 թվականի 532,751.5 հազար դրամի նկատմամբ, որն ամբողջությամբ ուղղվել է Երևանի ենթակայության թվով 13 մշակույթի կենտրոնների պահպանմանը:

91. Մշակութային միջոցառումների իրականացում ծրագրով փաստացի ծախսը կազմել է 3,150,249.4 հազար դրամ՝ նախատեսված 3,232,935.0 հազար դրամի դիմաց կամ ընդհանուր կատարողականը կազմել է 97.4%, ինչը նաև 2024 թվականի փաստացի ցուցանիշից պակաս է 547,034.7 հազ դրամով: Ծրագիրը ներառում է Երևանի քաղաքապետարանի և 12 վարչական շրջանների կողմից կազմակերպված մշակութային միջոցառումները, որոնցից են Արտիստը դպրոցին, Ամանոր և Սուրբ ծնունդ միջոցառումներ, Հայոց բանակի, Կանանց տոնի, Երևանի երաժշտական և արվեստի դպրոցների մրցույթ-փառատոն, Արամ Խաչատրյանի անվան

պատանի ստեղծագործողների ամենամյա ստուգատես-փառատոն, Հայոց ցեղասպանության զոհերի հիշատակի, գիրք նվիրելու, Ջազի միջազգային օրվան նվիրված մշակութային միջոցառումներ, երեխաների իրավունքների պաշտպանության օր, Երևան երիտասարդական սիմֆոնիկ նվագախմբի համերգային ծրագրեր, Երևանի միջազգային բալետային փառատոն, Երևանի 2807 ամյակին նվիրված Էրեբունի-Երևան, Հոբելյաններին նվիրված դրամաշնորհային ծրագրեր, Ոսկե ծիրան միջազգային կինոփառատոն, Թատրոնի միջազգային օր, Մայրության և գեղեցկության օր, Սուրբ Հարության կամ Զատիկի տոն, Վերջին զանգ, ՀՀ Անկախության օր, ՈՒսուցչի օր, Գիտելիքի օր, Տյառնընդառաջ, Գիրք նվիրելու օր, Վարդավառ, Առաջին հանրապետության անկախության օր, Աշխատանքի օր և մի շարք այլ միջոցառումներ:

92. Կենդանաբանական այգու ցուցադրություններ ծրագրով փաստացի ծախսը կազմել է 503,904.8 հազար դրամ՝ նախատեսվածի չափով, որն ուղղվել է «Երևանի կենդանաբանական այգի» ՀՈԱԿ-ի պահպանման ծախսերին: 2024 թվականին ծրագրի փաստացի ծախսը կազմել է 415,700.2 հազար դրամ:

93.Կենդանաբանական այգու հիմնանորոգում ծրագրի ծախսը կազմել է 27,944.8 հազար դրամ՝ նախատեսված 48,979.8 հազար դրամի դիմաց, որով իրականացվել է Երևանի կենդանաբանական այգու պահեստային շինությունների կառուցման աշխատանքներ, որոնք կավարտվեն 2026 թվականին: 2024 թվականին փաստացի ծախսվել է 3,009.7 հազար դրամ:

94. Երաժշտարվեստի և պարարվեստի համերգներ ծրագրով փաստացի ծախսը կազմել է 221,045.2 հազար դրամ, նախատեսված 229,799.6 հազ. դրամի դիմաց, որն ուղղվել է «Հայ-Արտ մշակութային կենտրոն» ՓԲԸ-ի, «Յուրի Բախշյանի անվան մանկական ֆիլհարմոնիա, «Երևան փողային նվագախումբ» և «Հայաստանի փոքրիկ երգիչներ մանկական ֆիլհարմոնիա» ՀՈԱԿ-ների պահպանմանը: Վերոնշյալ կազմակերպությունների պահպանման ծախսերը 2024 թվականին կազմել են 176,048.5 հազար դրամ:

95. Թատերական ներկայացումներ ծրագրով փաստացի ծախսը կազմել է 527,787.1 հազար դրամ՝ նախատեսվածի չափով և 2024 թվականի փաստացի ցուցանիշից 78,939.0 հազար դրամով ավել, որը հատկացվել է Երևանի ենթակայության թվով 3 թատրոնների՝ «Երևանի Հ.Ղափլանյանի անվան դրամատիկական թատրոն», «Երևանի պատանի հանդիսատեսի թատրոն» և «Միհեր Մկրտչյանի անվան արտիստական թատրոն» ՀՈԱԿ-ների պահպանմանը:

96. Թատրոնների հիմնանորոգում ծրագրով նախատեսվել է 428,403.2 հազար դրամ, որից 23,663.2 հազար դրամը կազմել է փաստացի ծախս, որն էլ ուղղվել է «Երևանի Պատանի հանդիսատեսի թատրոն» ՀՈԱԿ-ի և «Մանկապատանեկան ստեղծագործական քաղաքային կենտրոնի» տարածքների հիմնանորոգման աշխատանքներին:Ծրագրի կատարողականը պակաս է 2024 թվականի կատարողականից 9,818.2 հազար դրամով:

97. Հուշարձանների վերանորոգում և պահպանում ծրագրով փաստացի ծախսը կազմել է 72,541.5 հազար դրամ՝ նախատեսված 136,905.8 հազար դրամի դիմաց կամ ընդհանուր կատարողականը կազմել է 53.0%, ինչը 2024 թվականի փաստացի ցուցանիշից պակաս է 3,016.3 հազար դրամով: Ծրագրի շրջանակներում 9,505.7 հազար դրամն ուղղվել է Երևան քաղաքի հուշարձանների պահպանմանը, ինչպես նաև դեռևս 2024 թվականին տեղադրված Շառլ Ազնավուրին նվիրված «Լա Բոհեմ» արձանի համար վճարվել է 35,185.8 հազ. դրամ մնացորդային գումարը, 27,850.0 հազ.դրամ՝ «Երևանը կանանց համար» ծրագրի շրջանակում «Կատարսիս» և «Երկնքից ընկավ երեք խնձոր» արձանների ձեռքբերման համար:

98. Երիտասարդական միջոցառումների իրականացում ծրագրով ծախսերը կազմել է 2,448.6 հազար դրամ՝ նախատեսվածի չափով, 2024 թվականի փաստացի ցուցանիշից 208.6 հազ. դրամով ավել, որի շրջանակում իրականացվել է՝ Երիտասարդության միջազգային օրվա կապակցությամբ տոնական համերգի և ցուցահանդեսի կազմակերպում:

99. Նախադպրոցական ուսուցում ծրագրով փաստացի ծախսը կազմել է 13,238,649.8 հազար դրամ՝ նախատեսվածի չափով, որի շրջանակներում ֆինանսավորվել են թվով 162 մսուր-մանկապարտեզներ: 2025 թվականի ցուցանիշը 2024 թվականի համեմատ ավել է՝ 691,864.7 հազար դրամով կամ 5.5%-ով: Երևանի ենթակայության մսուր-մանկապարտեզների ամսական ֆինանսավորումը կատարվել է Երևանի քաղաքապետի՝ 23.02.2024 թվականի հ.723-Ա որոշման Հավելված 1-ով սահմանված կարգով հաշվարկված՝ հաստատության տարեկան ֆինանսավորման (ՀՏՖ) կազմի մեջ մտնող՝ աշխատավարձի տարեկան ֆոնդի և պահպանման ծախսերի հանրագումարը բաժանելով 12-ի և վերջինիս ավելացնելով հաստատության սաների յուրաքանչյուր ամսվա փաստացի հաճախելիության հիման վրա հաշվարկված սննդի ծախսը: Նորոգվող մանկապարտեզները ֆինանսավորվել են փաստացի ծախսի հաշվարկների հիման վրա: 31,617.0 հազար դրամն ուղղվել է թվով 11 հանրակրթական ուսումնական հաստատություններում՝ «Երևանի Հ.Կարապենցի անվան հ.6 հիմնական

դպրոց», «Երևանի Ա.Արմենակյանի անվան հ.26 հիմնական դպրոց», «Երևանի Հովի.Հովհաննիսյանի անվան հ.52 հիմնական դպրոց», «Երևանի Ա.Խանջյանի անվան հ.53 հիմնական դպրոց», «Երևանի Ա.Սախարովի անվան հ.69 հիմնական դպրոց», «Երևանի հ.91 հիմնական դպրոց», «Երևանի Ա.Մանուկյանի անվան հ.93 միջնակարգ դպրոց», «Երևանի Կ.Զարյանի անվան հ.117 հիմնական դպրոց», «Երևանի Գայի անվան հ.129 հիմնական դպրոց», «Երևանի հ.140 հիմնական դպրոց», «Երևանի Հ.Օշականի անվան հ.172 հիմնական դպրոց» ՊՈԱԿ-ներում, նախակրթարաններ հիմնելու նպատակով՝ նախակրթարանի տարածքի վերանորոգում իրականացնող աշխատուժի, ինչպես նաև դաստիարակների վարձատրությանը:

100.Նախադպրոցական ուսուցման կազմակերպման համար անհրաժեշտ գույքի ձեռքբերում ծրագրով փաստացի ծախսը կազմել է 311,424.1 հազար դրամ՝ նախատեսված 383,911.3 հազար դրամ գումարի դիմաց, կամ կատարողականը կազմել է 81.1%, որը՝ 2024 թվականի ցուցանիշից ավել է 44,272.4 հազար դրամով: Ծրագրի շրջանակներում ձեռք է բերվել և Երևան քաղաքի թվով 7 մանկապարտեզներին բաշխվել է շուրջ 25 անուն թվով 775 գույք և տեխնիկա, նաև թվով թվով 42 մանկապարտեզներում տեղադրվել է 1600 հատ տեսախցիկ: Հիմնական միջոցների ձեռք բերման նպատակով նաև կապիտալ դրամաշնորհներ են տրամադրվել Երևան քաղաքի թվով 136 մսուր-մանկապարտեզներին:

101. Նախադպրոցական կրթության հասանելիության և որակի ապահովում (պատվիրակված լիազորություններ) ծրագիրը 2025 թվականին կատարվել է ամբողջությամբ փաստացի ծախսը կազմելով՝ 22,872.6 հազար դրամ, որը՝ 2024 թվականի համեմատ ավել է 153.4 հազար դրամով: Ծրագրի շրջանակներում՝ որպես պատվիրակված լիազորություն, օրենսդրությամբ սահմանված ընթացակարգով ֆինանսավորվել են թվով 11՝ «Երևանի Ալ.Շիրվանզադեի անվան հ.21 հիմնական դպրոց», «Երևանի Ա.Նավասարդյանի անվան հ.196 հիմնական դպրոց», «Երևանի Վահան Տերյանի անվան հ.60 հիմնական դպրոց», «Երևանի Ստեփան Շահումյանի անվան հ.1 հիմնական դպրոց», «Երևանի Է.Թելմանի անվան հ.13 հիմնական դպրոց», «Երևանի Ջ.Կիրակոսյանի անվան հ.20 հիմնական դպրոց», «Երևանի հ.186 հիմնական դպրոց», «Երևանի հ.175 միջնակարգ դպրոց», «Երևանի հ.31 հիմնական դպրոց», «Երևանի Ալ.Մյասնիկյանի անվան հ.66 հիմնական դպրոց», «Երևանի Հակոբ Պարոնյանի անվան հ.59 հիմնական դպրոց» ՊՈԱԿ-ները՝ դրանցում գործող

նախակրթարանների մանկավարժների և մանկավարժների օգնականների աշխատավարձերը փոխհատուցելու նպատակով:

102. <u>Սոցիալական որոշ խմբերի 1,5-5 տարեկան երեխաների նախադպրոցական կրթության ապահովում (պատվիրակված լիազորություններ)</u> ծրագրի շրջանակներում նախատեսված 806,275.8 հազար դրամի դիմաց՝ ՀՀ կառավարության 15.07.2021 թվականի հ. 1169-Ն որոշմամբ սահմանված ֆինանսավորման կարգին համապատասխան 805,784.5 հազար դրամը տրամադրվել է Երևան քաղաքի ենթակայությամբ գործող նախադպրոցական ուսումնական հաստատություններին՝ թվով 911 կրթության և զարգացման առանձնահատուկ պայմանների կարիք ունեցող երեխաների ու թվով 1452 զինծառայող ծնողի երեխաների նախադպրոցական կրթությունն ապահովելու նպատակով: Ծրագրի ցուցանիշը՝ 47,514.4 հազար դրամով պակաս է 2024 թվականին իրականացված փաստացի ծախսից:

103. <u>Պետական աջակցությամբ իրականացվող նախադպրոցական ուսումնական հաստատությունների կառուցում և հիմնանորոգում (պատվիրակված լիազորություններ)</u> ծրագրով նախատեսված 756,265.3 հազար դրամի դիմաց փաստացի իրականացվել է 663,529.4 հազար դրամի ծախս, որը՝ 2024 թվականի համեմատ պակաս է 115,595.1 հազար դրամով: Ծրագրի շրջանակներում շարունակվել են իրականացվել դեռևս 2023 թվականին մեկնարկած Շենգավիթ վարչական շրջանի հ. 140 մանկապարտեզի հիմնանորոգման աշխատանքները, ինչպես նաև 2024 թվականին մեկնարկած բարեկարգման աշխատանքները շարունակվել են Մալաթիա-Սեբաստիա վարչական շրջանի հ.76, հ.77, հ.81, հ.82, հ.88, հ. 90, Էրեբունի վարչական շրջանի հ.63, Շենգավիթ վարչական շրջանի հ.135, հ.138, Դավթաշեն վարչական շրջանի հ.61, Նոր Նորք վարչական շրջանի հ.109, հ 110, Քանաքեռ-Զեյթուն վարչական շրջանի հ.161, Աջափնյակ վարչական շրջանի հ. 47 մանկապարտեզների բակային տարածքներում, որոնցից հ.77, հ.82 և հ.161 մանկապարտեզներում աշխատանքները կշարունակվեն և կավարտվեն 2026 թվականին:

104. <u>Մասնագիտական զարգացման և վարձատրության փոխկապակցված համակարգի ներդրում՝ նախադպրոցական հաստատությունների մանկավարժներին տարակարգի շնորհման գործընթացի միջոցով (պատվիրակված լիազորություններ)</u> ծրագրով փաստացի ծախսը կազմել է 3,845.7 հազար դրամ նախատեսված 11,403.4 հազար դրամի դիմաց, որը՝ 2024 թվականի ցուցանիշից ավել է 2,618.5 հազար դրամով: Ծրագրի շրջանակում 2025

թվականին թվով 17 մանկավարժ ստացել է տարակարգ, որի հիմքով էլ նրանց տրամադրվել է հավելավճար:

105.<u>Նախադպրոցական ծրագրեր իրականացնող ուսումնական հաստատությունների մանկավարժների վերապատրաստում (պատվիրակված լիազորություններ)</u> ծրագրով նախատեսված 7,448.0 հազար դրամ, որի կատարողականը կազմել է 100%, որն ուղղվել է Երևան քաղաքի ենթակայությամբ գործող մանկապարտեզների թվով 409 մանկավարժների վերապատրաստմանը և կարողությունների զարգացմանը, որը՝ 2024 թվականի ցուցանիշից ավել է 1,587.4 հազար դրամով:

106. <u>Հանրակրթական ուսուցում</u> ծրագրով փաստացի ծախսը կազմել է 20,526,479.7 հազար դրամ, նախատեսված 20,528,760.2 հազար դրամի դիմաց, որի շրջանակներում, որպես պատվիրակված լիազորություն, օրենսդրությամբ սահմանված ընթացակարգերով ֆինանսավորվել են Երևանի քաղաքապետարանի կողմից համակարգվող թվով 151 դպրոցները: Ծրագրի ցուցանիշը՝ 1,594,796.1 հազար դրամով ավել է 2024 թվականի փաստացի ծախսից:

107. <u>Բնագիտական ոլորտի առարկաներ դասավանդող ուսուցիչներին հավելավճարի տրամադրում (պատվիրակված լիազորություններ)</u> ծրագրով իրականացվել է 340,273.9 հազար դրամի ծախս՝ նախատեսվածի չափով, 2024 թվականի փաստացի ցուցանիշից 44,479.5 հազար դրամով ավել: Ծրագրի շրջանակում ֆինանսավորվել են Երևանի քաղաքապետարանի կողմից համակարգվող դպրոցների թվով 1527 ուսուցիչներ:

108. <u>Հանրակրթական դպրոցների, մանկապարտեզների և կրթահամալիրների գույքով և տեխնիկայով ապահովում (պատվիրակված լիազորություններ)</u> ծրագրով իրականացվել է 320.0 հազար դրամի ծախս՝ նախատեսվածի չափով, որի շրջանակներում 80.0 հազար դրամ տրամադրվել է՝ «Երևանի հ.91 հիմնական դպրոց» ՊՈԱԿ-ին, իսկ 240.0 հազար դրամը՝ «Երևանի Վ. Պետրոսյանի անվան հ. 51 հիմնական դպրոց» ՊՈԱԿ-ին անհրաժեշտ գույքի ձեռքբերման համար: 2024 թվականին ծախս նախատեսված չի եղել:

109. <u>Արտադպրոցական դաստիարակություն</u> ծրագրով փաստացի ծախսը կազմել է 6,597,659.5 հազար դրամ՝ նախատեսված 6,612,193.9 հազար դրամի դիմաց կամ ընդհանուր կատարողականը կազմել է 99.8%, որից 6,585,561.4 հազար դրամն ուղղվել է Երևան քաղաքի ենթակայությամբ գործող երաժշտական, արվեստի դպրոցների, մարզադպրոցների,

շախմատի դպրոցների ֆինանսավորմանը, իսկ 3,600.0 հազար դրամ գումարը տրամադրվել է դպրոցականների ամառային հանգստի կազմակերպման համար տրանսպորտի վարձակալության ծառայությանը: 8,498.1 հազար դրամն ուղղվել է հեծանվահրապարակի էլեկտեկրաէներգիայի ծախսի ֆինանսավորմանը: Ծրագրի ցուցանիշը 2024 թվականի փաստացի ծախսից ավել է՝ 1,669,189.3 հազար դրամով:

110. <u>Արտադպրոցական կազմակերպությունների համար անհրաժեշտ գույքի ձեռք բերում</u> ծրագրով 2025 թվականի բյուջեով նախատեսված 93,482.6 հազար դրամ գումարի և 2024 թվականի փաստացի ցուցանիշի 83,249.9 հազար դրամի դիմաց՝ 2025 թվականին փաստացի կատարված 72,175.1 հազար դրամ գումարով ձեռք է բերվել և տրամադրվել Երևան քաղաքի ենթակայությամբ գործող մարզադպրոցներին 28 անուն թվով 1323 մարզագույք՝ ըմբշամարտի գորգ, բռնցքամարտի ռինգ, հանդբոլի գնդակ, բասկետբոլի գնդակ, մարմնամարզական հենացատկ կամրջակով, վոլեյբոլի գնդակ, ֆուտբոլի գնդակ, թենիսի գնդակ, սեղանի թենիսի գնդակ, շախմատի խաղաքարեր, շվեդական պատ, ծանրաձող, կշռաքար, մագլցման պարան, մարմնամարզական նստարան, գեղարվեստական մարմնամարզության օղակ, ժապավեն, ժապավենի ձող և այլ մարզագույք , ինչպես նաև ձեռք է բերվել թվով 63 երաժշտական գործիքներ՝ կլարնետ, ֆլեյտա, մարիմբա, քսիլոֆոն, հոբոյ, տրոմբոն, շեփոր, հարվածային գործիքների հավաքածու, ուդ, քամանչա, քանոն և տրամադրվել Երևան քաղաքում գործող թվով 26 երաժշտական և արվեստի դպրոցներին:

111. <u>«Հակոբ Կոջոյան» կրթահամալիր ՊՈԱԿ–ում արտադպրոցական դաստիարակության կազմակերպում (պատվիրակված լիազորություններ)</u> ծրագրով 2024 թվականի փաստացի ծախսը, ինչպես նաև 2025 թվական նախատեսվածն ու փաստացի ծախսը կազմել է 6,793.0 հազար դրամ, որը հատկացվել է ՀՀ 2025 թվականի պետական բյուջեից՝ որպես պատվիրակված լիազորություն, հաշվի առնելով կրթահամալիրի առաձնահատկությունները:

112. <u>Երաժշտական և արվեստի դպրոցներում ազգային, լարային և փողային նվագարանների գծով ուսուցում</u> 2025 թվական նախատեսված, ինչպես նաև 2024 թվականի և 2025 թվականի փաստացի ծախսը կազմել է 60,353.9 հազար դրամ, որը հատկացվել է ՀՀ 2025 թվականի պետական բյուջեից՝ որպես սուբվենցիա, Երևան քաղաքի թվով 24 երաժշտական և արվեստի դպրոցներում ազգային, փողային և լարային նվագարանների

դասարաններում սովորող թվով 277 աշակերտների ուսման վարձավճարների փոխհատուցման նպատակով:

113. **<u>Կամավոր ատեստավորման նոր համակարգի ներդրում՝ ուղղված արտադպրոցական ուսումնական հաստատությունների մանկավարժական աշխատողների որակի բարձրացմանը (պատվիրակված լիազորություններ)</u>** փաստացի ծախսը կազմել է 57,667.2 հազար դրամ՝ նախատեսված 63,738.5 հազար դրամի դիմաց, որը իր հերթին 21,957.9 հազար դրամով ավել է 2024 թվականի փաստացի ցուցանիշից: Ծրագրի շրջանակում փաստացի ատեստավորվել են Երևան քաղաքի ենթակայության երաժշտական և արվեստի դպրոցների թվով 68, իսկ լրավճար ստացել թվով 65 աշխատակիցներ:

114. **<u>Արտադպրոցական կազմակերպությունների հիմնանորոգում և վերանորոգում</u>** ծրագրի փաստացի ծախսը կազմել է 477.0 հազար դրամ՝ 2025 թվականի բյուջեի նախատեսվածի չափով, որը որպես պայմանագրի անցում ուղղվել է Շենգավիթ համալիր մարզաձևերի մանկապատանեկան մարզադպրոցի թվով 7 մարզադահլիճների հիմնանորոգման աշխատանքների հեղինակային հսկողության ծառայության ֆինանսավորմանը: 2024 թվականին ծրագիրը կատարվել է 6,351.8 հազար դրամի չափով:

115. **<u>Նախադպրոցական հաստատությունների կառուցում և վերանորոգում</u>** ծրագրով նախատեսվել է 1,342,451.1 հազար դրամ գումար և փաստացի կատարվել է 812,545.3 հազար դրամով: Ծրագրի շրջանակներում 396,221.8 հազար դրամ ուղղվել է դեռևս նախորդ տարիներից մեկնարկած Շենգավիթ վարչական շրջանի հ. 143 մանկապարտեզի հիմնանորոգման, հ.140 մանկապարտեզի հիմնանորոգման և բակի բարեկարգման, Դավթաշեն վարչական շրջանի հ.61 մանկապարտեզի հիմնանորոգման և բակի բարեկարգման, Աջափնյակ վարչական շրջանի հ. 41 մանկապարտեզի հիմնանորոգման և բակի բարեկարգման, Մալաթիա-Սեբաստիա վարչական շրջանի հ. 77 մանկապարտեզի հիմնանորոգման, Նոր Նորք վարչական շրջանի հ. 105 մանկապարտեզի հիմնանորոգման աշխատանքներին, ինչպես նաև մի շարք մանկապարտեզներում իրականացված աշխատանքների տեխնիկական և հեղինակային հսկողության ծառայությունների ֆինանսավորմանը՝ որպես պայմանագրի անցում: 197,409.8 հազար դրամ ուղղվել է 12 վարչական շրջանների թվով 45 մանկապարտեզներում հրատապ, չնախատեսված ընթացիկ նորոգման աշխատանքներին: 218,913.7 հազար դրամ ուղղվել է՝ Արաբկիր վարչական շրջանի

հ.26 մանկապարտեզի տանիքի հիմնանորոգման, Էրեբունի վարչական շրջանի հ.74 մանկապարտեզի, Նոր Նորք վարչական շրջանի հ.112 Աջափնյակ վարչական շրջանի հ.36 մանկապարտեզների բակերի բարեկարգման աշխատանքներին: Ծրագրի փաստացի կատարողականը կազմել է 60.5% և 2024 թվականի փաստացի ցուցանիշից 428,709.6 հազար դրամով ավել:

116. <u>Դպրոցականների օլիմպիադաների և այլ միջոցառումների կազմակերպում</u> ծրագրով փաստացի ծախսը կազմել է 47,225,6 հազար դրամ՝ նախատեսված 53,281,2 հազար դրամի դիմաց, որը իր հերթին 2,673.8 հազար դրամով ավել է 2024 թվականի փաստացի ցուցանիշից: Ծրագրի շրջանակներում գրքի և մայրենիի օրվան նվիրված միջոցառումների շրջանակներում աշակերտներին տրամադրվել է 2 անուն շուրջ 302 գիրք, կազմակերպվել են դպրոցականների առարկայական օլիմպիադաներ՝ Երևանի հանրակրթական ուսումնական հաստատությունների աշակերտների մասնակցությամբ, որի շրջանակներում շուրջ 321 լավագույնները պարգևատրվել են դիպլոմներով, ապահովվել են պայմաններ առարկայական հանձնաժողովների աշխատանքների կազմակերպման համար: Իրականացվել են կիրառական ռազմագիտության մրցույթ-միջոցառումներ, ուսուցչի օրվան նվիրված միջոցառում, Երևանի դպրոցականների շրջագայություն՝ թվով 20 դպրոցների 7-9-րդ դասարանների շուրջ 650 աշակերտներ «Երևանի սիթի տուր» զբոսաշրջային երթուղային ծրագրի շրջանակներում, խորհրդակցական մարմինների ներուժի զարգացմանն ուղղված ծրագրեր՝ 8 սեմինար-դասընթաց շուրջ 151 աշակերտի համար, հանրային առողջապահության մրցույթ-միջոցառումներ, որի շրջանակում պատրաստվել է 1 հատ սոցիալական տեսահոլովակ առողջ ապրելակերպի վերաբերյալ, դպրոցների և մանկապարտեզների տնօրենների վերապատրաստում, որի շրջանակում շուրջ 170 աշխատակիցների համար կազմակերպվել է եռօրյա արտագնա աշխատաժողով և միջոցառում:

117. <u>Ատեստավորման միջոցով տարակարգի որակավորում ստացած ուսուցիչներին համապատասխան հավելավճարների տրամադրում (պատվիրակված լիազորություններ)</u> ծրագրի փաստացի ծախսը կազմել է 37,662,2 հազար դրամ՝ նախատեսվածի չափով, որը 2024 թվականի փաստացի ցուցանիշից 7,244.4 հազար դրամով ավել է: Ծրագրի շրջանակում ատեստավորման արդյունքում թվով 240 ուսուցիչներ ստացել են հավելավճարներ:

118. **Հանրակրթական հիմնական ծրագրեր իրականացնող ուսումնական հաստատությունների հերթական ատեստավորման ենթակա ուսուցիչների վերապատրաստում (պատվիրակված լիազորություններ)** ծրագրով նախատեսված 9,792.0 հազար դրամի դիմաց փաստացի ծախսը կազմել է նախատեսվածի չափով կամ 2024 թվականի փաստացի ցուցանիշից 1,477.8 հազար դրամով ավել, որի շրջանակում թվով 679 ուսուցիչների անցել են վերապատրաստումներ:

119. **Կամավոր ատեստավորման համակարգի ներդրում՝ ուղղված ուսուցիչների որակի բարձրացմանը** ծրագրի փաստացի ծախսը կազմել է 1,643,349.5 հազար դրամ՝ նախատեսված 1,643,514.2 հազար դրամի դիմաց, ինչը 799,862.3 հազար դրամով ավել է 2024 թվականի ցուցանիշից: Նշված ծրագրի շրջանակներում կամավոր ատեստավորման արդյունքում Երևան քաղաքի դպրոցների 746 ուսուցիչներ ունեցել են դրույքաչափի բարձրացում և ստացել են հավելավճարներ, իսկ 380 ուսուցիչներ ստացել են միայն հավելավճարներ:

120. **Մարզական օբյեկտների շենքային պայմանների բարելավում (պատվիրակված լիազորություններ)** ծրագրով նախատեսված 2,000,000.0 հազար դրամի դիմաց փաստացի ծախսը կազմել է 1,498,434.0 հազար դրամ: 2024 թվականին նշված ծրագրով փաստացի ծախս չի իրականացվել: Ծրագրի շրջանակներում մեկնարկել է Ալբերտ Ազարյանի անվան մարմնամարզության օլիմպիական հերթափոխի մանկապատանեկան մարզադպրոցի նոր մարզաբազայի կառուցման աշխատանքները, որի ավարտը նախատեսվում է 2026 թվականի նոյեմբերին:

121. **Կրթական օբյեկտների շենքային պայմանների բարելավում (պատվիրակված լիազորություններ)** ծրագրով նախատեսված 56,267.9 հազար դրամի դիմաց փաստացի ծախսը կազմել է 55,417.0 հազար դրամ: 2024 թվականին նշված ծրագրով փաստացի ծախս չի իրականացվել: Նշված ծրագրի շրջանակներում իրականացվել է «Երևանի Միքայել Նալբանդյանի անվան հ.33 հիմնական դպրոց» ՊՈԱԿ-ի համար կառուցված նոր մարզադահլիճի մասնաշենքի գազաֆիկացման, «Երևանի Դերենիկ Դեմիրճյանի անվան հ.27 հիմնական դպրոց» ՊՈԱԿ-ի և «Երևանի Ծովակալ Իսակովի անվան հ.132 հիմնական դպրոց» ՊՈԱԿ-ի սանհանգույցների վերանորոգման, «Երևանի Հովհ. Շիրազի անվան հ.169 հիմնական

դպրոց» ՊՈԱԿ-ի շենքի մասնակի վերանորոգման, «Երևանի հ.197 հիմնական դպրոց» ՊՈԱԿ-ի մարզդահլիճների և հանդերձարանների հիմնանորոգման աշխատանքներ:

122. **<u>Հարազատ չունեցող անձանց հուղարկավորության կազմակերպում</u>** ծրագրով փաստացի ծախսը կազմել է 8,606.0 հազար դրամ՝ նախատեսված 16,535.0 հազար դրամի դիմաց կամ ընդհանուր կատարողականը կազմել է 52.0%, որը ավել է 2024 թվականի փաստացի ցուցանիշից 780.0 հազար դրամով: Ծրագրի շրջանակներում իրականացվել է թվով 95 հարազատ չունեցող անձանց հուղարկավորության կազմակերպման ծառայություններ:

123. **<u>Երեխայի իրավունքների և շահերի պաշտպանություն</u>** ծրագրով ծախսը կազմել է 34,616.5 հազար դրամ նախատեսված 47,035.7 հազար դրամի դիմաց կամ ընդհանուր կատարողականը կազմել է 73.6%, որը ավել է 2024 թվականի ցուցանիշից 8,448.7 հազար դրամով: Ծրագրի շրջանակներում երեխաները ապահովվել են թվով 1736 գրենական պիտույքների փաթեթներով՝ պայուսակներ և գրենական պիտույքներ, թվով 865 սպորտային հագուստներով և կոշիկներով, տրամադրվել է հիգիենայի պարագաներ, կազմակերպվել են էքսկուրսիաներ, այցելություններ թատրոններ, թանգարաններ, իրականացվել միջոցառումներ՝ Երեխաների պաշտպանության միջազգային օրվա կապակցությամբ:

124. **<u>Մշակութային և կրթական միջոցառումներ կյանքի դժվարին իրավիճակում հայտնված երեխաների համար</u>** ծրագրով փաստացի ծախսը կազմել է 3,321.9 հազար դրամ նախատեսված 3,500.0 հազար դրամի դիմաց կամ ընդհանուր կատարողականը կազմել է 94.9%, որը ավել է 2024 թվականի ցուցանիշից 1,794.6 հազար դրամով: Ծրագրի շրջանակներում կյանքի դժվարին իրավիճակում հայտնված 50 երեխաներն այցելել են մշակութային հաստատություններ, երեխաների պաշտպանության միջազգային օրվա առիթով 150 երեխաներ այցելել են «Մաչանենց տուն» սոցիալական ձեռնարկություն, մասնակցել վարպետաց դասերին, դիտել «Մաչանենց թատրոնում» բեմադրվող ներկայացումները, ինչպես նաև թվով 500 երեխաներ ընդգրկվել են Ամանորին նվիրված «Փրկելով Սուրբ Ծննդյան» խորագրով միջոցառմանը:

125. **<u>Երեխաներին աջակցման նպատակով հատուկ սենյակների ստեղծում Երևան քաղաքի վարչական շրջաններում և Հանրակրթական դպրոցներում երեխաների իրավունքների վերաբերյալ իրազեկվածության բարձրացում</u>** ծրագրերով նախատեսվել է

3,500.0 հազար դրամ իսկ փաստացի ծախսը կազմել է 2,524.9 հազար դրամ, 2024 թվականին այս մասով փաստացի ծախս չի իրականացվել:

126. **<u>Երևան համայնքի բնակիչների կենսամակարդակի բարելավմանն ուղղված նպատակային ծրագրերի իրականացում</u>** ծրագրերով նախատեսված 111,519.1 հազար դրամի դիմաց կատարվել է 82,027.5 հազար դրամի ծախս, որը 2024 թվականի փաստացի ցուցանիշից ավել է 776.5 հազար դրամով: Ծրագրի շրջանակներում իրականացվել են մի շարք միջոցառումներ սոցիալական տարբեր խմբերի համար: 2025 թվականի ընթացքում Երևանի քաղաքապետարան դիմած սոցիալական խոցելի խմբերին դասվող բնակչության համար իրականացվել է բնակարանների վերանորոգման և հարմարեցման աշխատանքներ, տրամադրվել են սննդի փաթեթներ, տնտեսական ապրանքների փաթեթներ, հիգիենայի փաթեթներ, անկողնային պարագաներ և սպիտակեղեն:

127. **<u>Հասարակական կազմակերպություններին աջակցություն</u>** ծրագրով փաստացի ծախսը կազմել է 203,733.7 հազար դրամ՝ նախատեսված 208,220.8 հազար դրամի դիմաց կամ ընդհանուր կատարողականը կազմել է 97.8%, ինչը 2024 թվականի փաստացի ցուցանիշից ավել է 119,337.2 հազար դրամով, որի շրջանակներում աջակցություն է տրամադրվել թվով 10 հասարակական կազմակերպությունների՝ տարբեր սոցիալական ծրագրերին աջակցելու նպատակով:

128. **<u>Տարբեր սոցիալական խմբերի համար Երևան համայնքում որակյալ սոցիալական ծառայությունների կազմակերպում, Բազմազավակ, երիտասարդ և այլ խմբերին պատկանող ընտանիքներին աջակցություն, Երևան քաղաքում համայնքային սոցիալական ծառայությունների ներդնում և իրականացում, Երևան քաղաքի սոցիալական աջակցության վերաբերյալ կամավոր խնդիրների լուծմանն ուղղված միջոցառումներ, Սոցիալական աջակցության կարիք ունեցող ընտանիքների համար հուղարկավորության կազմակերպում</u>** ծրագրերով նախատեսված 255,014.9 հազար դրամի դիմաց փաստացի ծախսը կազմել է 196,655.5 հազար դրամ կամ ընդհանուր կատարողականը կազմել է 77.1%, ինչը նաև 55,165.0 հազար դրամով ավել է 2024 թվականի փաստացի ցուցանիշներից: Ծրագրերի շրջանակներում Երևան համայնքում բնակվող՝ թվով 1100 միայնակ տարեցների և հաշմանդամություն ունեցող անձանց համար իրականացվել է թվով 55 շրջագայություն Հայաստանի տեսարժան վայրեր, փոխհատուցվել է բարձրագույն ուսումնական

հաստատություններում սովորող 14 ուսանողների ուսման վարձերը, թվով 45՝ 100-ամյա տարեցներին տրամադրվել է դրամական աջակցության՝ յուրաքանչյուրին 1,000.0 հազար դրամի չափով, կյանքի դժվարին իրավիճակում հայտնված թվով 3 ընտանիքների կենցաղային պայմանների բարելավման նպատակով իրականացվել է բնակարանների վերանորոգման և հարմարեցման աշխատանքներ, զոհված և պատերազմների ժամանակ հաշմանդամ դարձած մարդկանց ընտանիքներին անշարժ գույքի և փոխադրամիջոցների հարկի գծով կիրառվել է արտոնություններ, Արցախից տեղահանված սոցիալական աջակցության կարիք ունեցող ընտանիքների երեխաներին տրամադրվել է ձմեռային սպորտային համազգեստ, բազմազավակ ընտանիքներին տրամադրվել են գույք և կենցաղային տեխնիկա, ձեռք են բերվել սննդի ծանրոցներ և կազմակերպվել են սոցիալական աջակցության կարիք ունեցող ընտանիքների անդամների հուղարկավորություններ:

129. **<u>Պետական հիմնարկների և կազմակերպությունների աշխատողների սոցիալական փաթեթով ապահովում (պատվիրակված լիազորություններ)</u>** ծրագրով փաստացի կատարողականը կազմել է 675,977.8 հազար դրամ՝ նախատեսված 695,232.0 հազար դրամի դիմաց կամ կատարողականը կազմել է 97.2%, որը 2024 թվականի ցուցանիշից պակաս է 3,212.0 հազար դրամով: Երևանի քաղաքի ենթակայությամբ գործունեություն իրականացնող կրթական ոլորտի պետական ոչ առևտրային կազմակերպությունների և «Կարեն Դեմիրճյանի անվան Երևանի մետրոպոլիտեն» ՓԲԸ–ի աշխատակիցները՝ թվով 9388 մարդ ապահովվել են սոցիալական փաթեթով:

130. **<u>Առողջության ապահովագրություն</u>** ծրագրով նախատեսված 936,030.8 հազար դրամի դիմաց փաստացի ծախսը կազմել է 266,973.0 հազար դրամ: 2024 թվականի համեմատ փաստացի ծախսը պակաս է 542,257.5 հազար դրամով: 2025 թվականի նախատեսված և փաստացի ծախսերի տարբերությունը պայմանավորված է Երևանի քաղաքապետարանի և «Սիլ Ինշուրանս» ԱՓԲԸ-ի միջև կնքված պայմանագրի, որը ուժի մեջ էր մտել 13.10.2025 թվականից և գործելու էր մինչև 12.10.2026 թվականը, սակայն փաստացի ծառայությունը մատուցվել է մինչև 2025 թվականի տարեվերջ՝ հիմք ընդունելով 2025 թվականի դեկտեմբերի 25-ից ուժի մեջ մտած ՀՕ-459-Ն «Առողջության համընդհանուր ապահովագրության մասին» օրենքի ընդունումը: Ծրագրի շրջանակներում 2025 թվականին առողջության ապահովագրություն են ստացել Երևանի քաղաքապետարանի և վարչական շրջանների

աշխատակազմերի աշխատակիցները, Երևան հիմնադրամի, ՔԿԱԳ աշխատակիցները, «ԳՇՊՇ» ՓԲԸ սպասարկող անձնակազմը, «Կառավարման տեխնոլոգիաների կենտրոն» ՓԲԸ-ի, «Երևանի կառուցապատման ներդրումային ԾԻԳ» ՀՈԱԿ-ի, «Երևանի ավտոբուս», «Երևանի էլեկտրատրանսպորտ», «Երքաղլույս» ՓԲԸ-ների, «Երևանի աղբահանության և սանիտարական մաքրման հիմնարկ»-ի, «Կենդանիների խնամքի կենտրոն», «Բնակչության հատուկ սպասարկում», «Կանաչապատում և շրջակա միջավայրի պահպանություն» ՀՈԱԿ-ների հաստիքացուցակով նախատեսված հաստիք զբաղեցնող աշխատողները, ինչպես նաև Երևանի ենթակայության մանկապարտեզների, շախմատի դպրոցների, երաժշտական, արվեստի դպրոցների, մարզադպրոցների, մանկապատանեկան ստեղծագործության և գեղագիտական դաստիարակության, մշակույթի կենտրոնների, այլ մշակութային կազմակերպությունների, գրադարանների, թատրոնների և թանգարանների աշխատակիցները՝ թվով 15402 մարդ:

ՏԵՂԵԿԱՆՔ
Երևան քաղաքի 2025 թվականի բյուջեի պահուստային ֆոնդից հատկացումների վերաբերյալ

Հատկացումների նպատակը	Գումարը (հազ. դրամ)
Երևան քաղաքի ավագանու 09.09.2025 թվականի N 405-Ն որոշմամբ հաստատված ՀՀ Սյունիքի մարզի Տեղ համայնքում՝ Տեղի Մ2 մայրուղուց դեպի Սուրբ Գևորգ եկեղեցի տանող գյուղամիջյան ձորակի վրայով ճոճվող կամուրջ կառուցելու նպատակով աջակցության հատկացում	17,803.0
Երևան քաղաքի ավագանու 23.12.2025 թվականի N 461-Ն որոշմամբ՝ հիմք ընդունելով Երևան քաղաքի ավագանու 09.09.2025 թվականի N 414-Ն և N 415-Ա որոշումները՝ Երևան քաղաքի վարչական տարածքում գտնվող ավարտական ակտ չստացած բազմաբնակարան շենքերի նկատմամբ հաշվարկված անշարժ գույքի հարկի գծով սահմանված 2023 թվականից մինչև 2025 թվականը ներառյալ հաշվարկված և չվճարված անշարժ	522,634.4

գույքի հարկի նվազեցման արտոնությունների ծախսն իրականացնելու նպատակով գումարի հատկացում	
Երևան քաղաքի ավագանու 23.10.2025 թվականի N 442-Ն որոշմամբ՝ հիմք ընդունելով Երևան քաղաքի ավագանու 23.10.2025 թվականի N 421-Ա որոշումը՝ կառուցապատման ոլորտում գործունեություն իրականացնող բազմաթիվ ընկերությունների կողմից գործնականում առաջացած խնդիրների լուծման անհրաժեշտությամբ պայմանավորված՝ նախատեսված վարչական իրավախախտում կատարելու համար վարչական ակտով նախատեսված չվճարված տուգանքի գումարի կամ դրա չվճարված մասի չափով համայնքի բյուջեից վճարում կատարելու նպատակով գումարի հատկացում	817,814.1

Եվրոպական ներդրումային բանկի աջակցությամբ իրականացվող «Երևանի էներգաարդյունավետության» 1-ին ծրագրի վարկային միջոցներից փաստացի մասհանումները 2025 թվականի դեկտեմբերի 31-ի դրությամբ կազմել են 6,950.0 հազար եվրո: Վարկային միջոցների մայր գումարի մարումը սկսել է 2025 թվականին, որին ուղղվել է 4,452.0 հազար դրամ, իսկ 2025 թվականին պարտքի սպասարկմանն (վարկային պայմանագրով նախատեսված տոկոսագումար) ուղղվել է 54,665.4 հազար դրամ՝ 2024 թվականի 40,845.4 հազար դրամի համեմատությամբ:

2025 թվականին, 2024 թվականի 7,310,565.0 հազար դրամի համեմատ, կանոնադրական կապիտալում բաժնետոմսերի ձեռքբերմանն ուղղվել է 2,319,700.0 հազար դրամ, որից՝

«Երևանի ավտոբուս» ՓԲԸ՝ 2,000,000.0 հազար դրամ,

«Փարկինգ Սիթի Սերվիս» ՓԲԸ՝ 198,000.0 հազար դրամ,

«Սուրբ Աստվածամայր» ԲԿ՝ 65,000.0 հազար դրամ,

«Մալաթիա-Սեբաստիա» առողջության կենտրոն ՓԲԸ՝ 18,900.0 հազար դրամ,

«Տիգրան Մեծ» առողջության կենտրոն ՓԲԸ՝ 18,900.0 հազար դրամ,

«Թիվ 4» պոլիկլինիկա ՓԲԸ՝ 18,900.0 հազար դրամ:

Երևան քաղաքի 2025 թվականի բյուջեն կատարվել է 7,691,670.3 հազար դրամ հավելուրդով՝ նախատեսված 8,747,135.5 հազար դրամ պակասուրդի և 2024 թվականի 3,015,916.5 հազար դրամ հավելուրդի դիմաց:

ԵՐԵՎԱՆԻ ՔԱՂԱՔԱՊԵՏ՝ Տ. ԱՎԻՆՅԱՆ